明治三十九年十月十一日第三種郵便物認可
中華郵政特准掛號認為新聞紙類

盛京時報

(大正十二年六月二十九日)

◇本報價目◇　每張銅幣六枚　每月現大洋八角　▲外埠連郵費目　半年現大洋五圓二角五分　全年現大洋九圓拾圓

告白刊資　一行五號字十五字　一週刊資一日每行　現大洋壹圓　長期另議

陰曆……五月十六日

中日大祭禮拜休刊

發行人　宮川貫作
編輯人　菊池貞二
印刷人　石原庄太郎
發行所　盛京時報社
盛京時報支社
盛京時報支社

論說

救國芻言

▲應採二重政府制　(儕)

民國之政變。除項城帝制。辮帥復辟。各走極端外。至今日則更別開生面矣。其近因固由於保曹之垂涎總統。不惜效乃祖遜宮故事。震動中外。其遠因實緣於中央集權之成見。未能打破。各省在國法上之地位。依舊未明。中央對於各省。莫不以強幹爲要圖。各省對於中央。復不願降心以就範。積至現在。軍權日張。民權日削。中央徒擁虛名。疆吏因而恩退。政局險象。層出不窮。有心人未嘗不太息於臨時約法。訂自戎馬倉皇間。未將中央與各省之權限。一一分別規定。實階之厲也。何則。民國肇造。政改共和。以主權在民之原則言。人民爲主體。以演進國家之程序言。各省爲本位。蓋中央政府。係合各省人民之意力以組織。而統一國家。又爲各省先後獨立以建設中央之權。賦自各省。政府之權。本於人民。舍去各省。無國家之可言。屏除人民。無主權之存在。是則民國立國趨勢。不誠與美之二重政府制。早已得其神似耶。徒以歷任當局。半爲舊政府之舊官僚。積染惡習。咸不樂各省有自治之權力。意殆以中國自昔爲單一制。硬欲沿數千年之歷史。而爲集權之主權。不知國家經一度破壞。國民之政治思潮即高一度。歷史陳蹟縱可棼。而國情已頓變矣。況廣土衆民如中國。而欲以千差萬別之立法行政。治於一爐。出應各地之狀況。無論散漫無稽。不易收指臂之效。即使稍具團結之精神。與有統系之法律。而法之完缺良惡不一致。恐亦難於持久而善其後。甚矣二重政府制之切合民國國情。不可不採。可以憬然悟矣。謂余不信。試觀美國。固由諸州聯合而成之國家。其份子雖多。其主體則一。以國家比之諸州。則諸州有藉於國家之生存。視國家有待於諸州之生存爲尤重。更觀法國。中央政權。非不重大。而一千八百七十年七月之役。法軍大敗。都城破碎。雖有康比德氏。利用輕氣球。出而乞援於各州。而絕無絲毫效果者。何也。則以軍事財政之權。久爲中央所吸收。自治能力。非常薄弱。無復餘力以爲後盾故也。矧中國疆域之廣。與法大異。即謂中央集權可以治今日之法。而斷斷不適用於今日之中國。總而言之。當可了然。然則吾人主張採用二重政府制以謀挽救者。其最大之利益。(一)二重政府制國家。各有行政部。各有立法部。而仍不減其愛國之心者。良因人民能愛其本省。斷無不愛其本國。合省於一政府下。成一國民共同之政治團體。兩者之同心力及離心力。皆以其地之位置感情。及經濟上之必要而來。故其政治日趨於完美。我國因循爲政。均原於中央之力。有時不能及於各省。而各省之人民。對於中央。感情亦覺淡薄。使各省能擴充其地方自治之權限。則人民對於本省直接發揮其愛省心。間接即促進其愛國心。國民而能深明愛國大義。國猶不振者。未之有也。(二)二重政府。可以防止中央之專制。中央與地方之權限。劃若鴻溝。決不致此侵彼奪。如其一有混淆。即生衝突。蓋法律上既未明白規定。中央有所藉口。而地方執政之強悍者。有時不肯讓步。相持不下。中央與地方團結之精神。必形渙散。馴至中央戰勝地方。則中央專制之勢力。益見鞏固。地方戰勝中央。則中央之威信不能及其他各地。國幾不國矣。故欲免地方衝突。並防中央專制。莫如採用二重政府制之事。半而功倍也。准是以談。今之國民。不欲救國則已。如欲救國。盍即於二重政府制而深長思之。

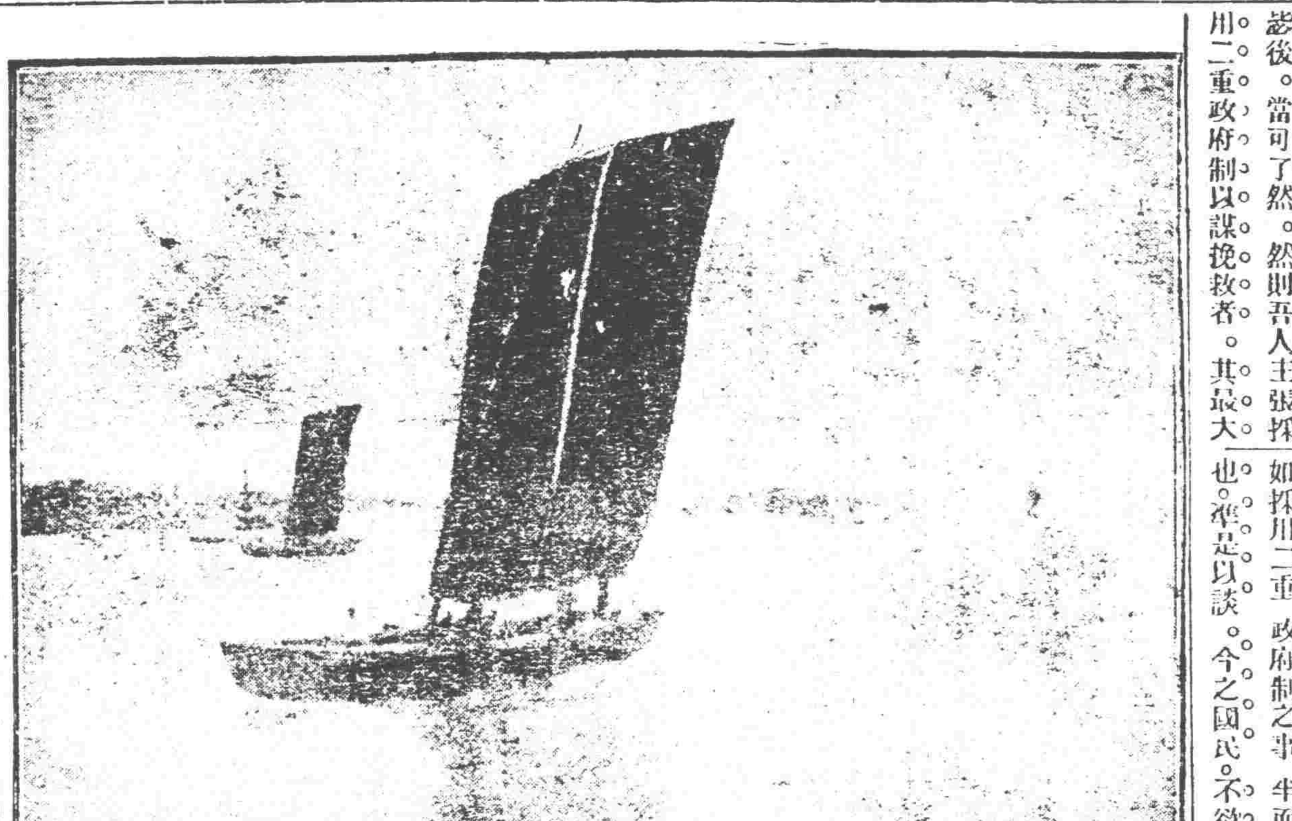

冥頑與自大的害

(青)

回憶庚子聯軍入京之事變。凡具有良心者。至今猶有餘痛。至推原其所由致此不祥者。初非由於洋奴徒事侵略。要亦不外當局者之冥頑與自大。卒之兩宮出走。俺管風塵中飽辛滋味。乃始切實覺悟迷信之不可恃。而時潮之不可抗。由此論之。其事雖屬一場痛史。然亦未始非一極有意義之犧牲的經驗也。至今日而五族共和。人人平等。所謂清室者。不過中華民族之一分子而已。爲清室計。尤當警惕於庚子之經驗。似不至絕無覺悟。詎意京電傳來。謂此次清室火災。京師水隊。聞警奔赴救援。而宮監竟將宮門關閉。拒而不納。大有紫禁重地。庶民勿汚之勢。以致一任祝融肆意兇橫。較諸庚子事變。情雖不同而理則一也。此無他。實由於冥頑與自尊之心理由以釀成之耳。說者或云子說誤矣。當大火之時。設或任憑外人入內救援。勢必火勢殺滅。則宮人不使乘機自肥矣。使其言而果然也。則清宮今日之太監。遠過於昔日之衆匪也矣。

美又提議召集限制航空會議

美國聯合通信社華盛頓特電云。美國參議院對於哈丁總統限制航空問題之提議。如果表示贊成。則華府會議簽訂裁減海軍條約之五列強政府。即可於今年冬季舉行航空會議。本日探悉哈氏在啓行前。往阿拉斯加旅行前。即已決定召集大會討論戰時航空事宜。哈氏謂美參議院對於彼之計畫如能表示贊同。即當擬一關於此項事之條約。以便限制航空事宜。因此種問題在華府會議時並未提及也云。哈氏主張將來舉行航空會議時。關於使用飛艇一事。須看詳細之條例。此項條例。應由航空及軍事專家擬定之。又主張無線電限制飛艇一節。尤須特加注意。又夜間不得在任何城鎮之上飛行。無論城鎮是否有所保衛云。今年九月開國際聯盟會。舉行會議時。曾將提出航空問題討論。今哈氏亦有如是之主張。足證哈氏對於聯盟會雖無加入之意。然援助該會已顯明矣。前者華盛頓方面曾開委員會。討論平時及戰時航空限制事宜。惟因法義兩國謂限制航空一事。與各種空中各項事宜大有妨礙。日本亦謂航空無限制之必要。該委員會遂歸停頓。哈氏鑒於各項之機會。故於此時重申前請。以底於成云。

憲法會議流會之原因

廿六日下午二時。憲法會議簽到人數。比法定少一人。出席人數比法定少九人。又復流會。查日來憲法會迭次流會之原因。約有三端。(一)拆台派之不出席。(二)擁閣派因張紹曾未能復職。均不出席。(三)張英華因私人利害關係。授意與彼接近之議員。不出席憲法會議云。

日本報紙發達史　(一四一)

日本　小野秀雄著　編輯部譯

第五節　新聞關係之團體(續)

(六)新聞記者俱樂部　各省新聞記者俱樂部。屢次發生紛擾。最近一省內之新聞記者俱樂部。或呈分裂之狀。新聞社將一名以上之記者。置於一省或一團體。甚爲不利。且易缺統一。於是最近各社協議之結果。於一省限定一名。現在整理中。在大阪及名古屋。最近發生之記者俱樂部如左。

大阪　市政記者俱樂部。府政記者團。大阪司法記者團。海田記者俱樂部。億兆俱樂部。北濱記者俱樂部。大阪飛行記者俱樂部。大阪相撲記者俱樂部。在阪東京新聞記者團。

名古屋　愛知記者俱樂部。名古屋市政記者團。名古屋鐵道研究會。名古屋經濟記者協會。中央社會部記者團。

(七)東京漫畫會　自北澤樂天揭載漫畫於時事新報而後。東京朝日之岡本一平。萬朝報之清水對岳坊。均皆執筆漫畫。關于政治問題之漫畫。頗爲一般所嘉。各報揭載獨特漫畫。除上述三氏外。水島爾保布。近藤浩一路。下川凹天。小川治平等。實爲漫畫界中之錚錚者。東京漫畫會。則爲是等畫家之會合。

(八)婦人記者團　婦人記者。在二十年前大澤登代子爲時事新報記者。實爲嚆矢。以後各大新聞社任用婦人記者一名。使之擔任關於家庭流行女子教育等之問題。萬朝報之服部桂子。朝日新聞之竹中繁子報知新聞之磯村春子等是也。讀賣新聞則設婦人欄。聘用小橋三四子及其他兩名。使渠等活動於社會部方面。自後婦人記者之需用漸次增加。現今在東京者十餘名。在大阪者七名。並皆活動於特殊方面。大正三年。大阪飛田遊廓問題發生時。東京橋風會。計劃廢止飛田遊廓運動。招致婦人記者。婦人記者俱樂部。則於是時創立。當時會員如左。小橋三四子(讀賣)大澤登代子(時事)服部桂子(萬朝)竹中繁子(朝日)磯村春子(報知)神近市子(東京日日)恩田和子(讀賣)中平文子(中央)大正十年二月大阪婦人記者組織大阪婦人記者團。第一次開會時。出席者則爲恩田和子(朝日)齋尾久子(朝日)近藤花枝(讀賣支局)加藤靜子(大正日日)吉村美代子(婦女世界)

(九)販賣新聞團體　販賣大阪每日新聞者。於明治四十二年。創設販賣大阪每日者懇話會。以鞏固團結。每年一次。開大會於大阪。協議各種事項。販賣東京日日者。於大正六年。創設「販賣東京日日懇話會」該會每月發行會報。於大正八年更設「相互會」。貯蓄資金。援助會員。各縣販賣東京日日者。組織「某縣販賣東京日日會」。此種團體。有利於販賣政策。固不俟論。於是時事新報之協和會。國民新聞之國民會。都新聞之都會。朝日新聞之朝日會等。相繼發生。

(十)春秋會及國際新聞協會　春秋會會長之職。箕浦勝人因入內閣辭卻。由黑岩周六繼之。黑岩歿後。箕浦再任。國際新聞協會會長。即爲頭本元貞。

(十一)新聞協會　新聞協會發足發達。決議關於新聞紙法改正案。改良通信機關等諸項問題。現正實行。功績至爲顯著。其他又有廣告講話會。協同會。八八會等之組織。

短篇小說　一個賣花婆

李森林者。富家人也。其妻王氏。夫婦兩人。年逾半百。惟膝下只有一子。名長壽。論其年齡。已有二十多歲。年紀雖有這大。家室猶虛。因身有殘疾。小時不巧。將腿跌破。故雖有錢。而人家多不與之。夫婦遂終日以此爲憂。託張三。拜李四的。總想替他兒子成起親來。將來死可瞑目。而終久都未談成。一個王氏。素喜頑花。每天必須要叫賣花婆。把應時的花送些來給他。因日日不斷。遂與賣花婆子。成了熟人。有一天賣花婆。將各家的花。都一齊送過了。纔到李森林家來。適森林與長壽外出。只得王氏一人在家。賣花婆即與王氏。作無事閒談。說道。你家大相公。這大。怎麼還不替他娶親。亦不是沒有錢。你們老夫妻兩人。已有了這大年紀。王氏還未等他說完這話。他便早嘆了口氣道。唉。你還不曉得嗎。因爲有點殘疾。就是腿有點跛。講到的人家。都是不給。怎麼不替他娶咧。賣花婆便說道。原來是因這一點事呀。世間上跛子。也還很多的呢。這有要什麼緊要。太太不棄嫌我們作小生意的。我便來替大相公說一個嘴。王氏聽他講這個話。不由的十分歡喜。如餓虎得食一般。可恨的是沒有人講。既有人講。那裏還問他做小生意的不做小生意的。就說道。這有什麼做小生意的呀。不是同是一個樣子的人嗎。這全是你們自己看不起自己。你如若有什麼姑娘。你就說。而且我要媳婦。並不要他怎樣的美貌。只要能支持家政。沒有殘疾。走得出來就是了。賣花婆便答道講起這個姑娘來。却住得離你們並不遠。就是公益里內的姓趙的。他家人口。也是不多。夫婦兩人。連他們姊弟兩個就是了。他家的太太同你一樣。也好頑花。亦是我送。所以認得。本來我也不相識。他的女兒。今年歲數。亦有二十多歲。與你家相公。大概相等。人品生得也不錯。並能認得幾個字。他家太太。因爲只有這一個女兒。要揀擇人家纔肯給咧。所以留到至今。如太太所說。什麼殘疾。那他是一點都沒有的。若太太肯要。不妨我來效點勞。即是不成也不算甚事。王氏聽他講到這話。格外歡喜。就說道。那麼就託你咧。講完話。賣花婆便走。不一刻森林與長壽回來。王氏便把剛纔與賣花婆所說的話。完全講出來。給森林聽。森林聽過。便道古人說的。三姑六婆。爲淫導之媒。這話委實不錯。你與他們談些什麼。和他們這個樣子。怎得會有好好的人家子女。吾們亦不要講什麼賠奩。總要姑娘來得規規矩矩的。(未完)

廣告

●青島上海行
▲榊丸(滿鐵航路船)　六月廿七日正午
▲長平丸　七月廿一日正午

●天津行
▲天潮丸　六月廿六日後三時
▲濟通丸　六月廿九日後三時

●安東行
▲天潮丸　七月一日後三時
▲天潮丸　七月十二日後七時

●龍口行(往復共旅順寄港)
▲龍平丸　六月廿八日午後六時

大連汽船株式會社　電話(代表)番號四一八五番

專屬荷客取扱店　臨部通吾妻橋　回丸二商會　電話四二六四番五八八八番

開通分館啓事

逕啓者本分館爲擴充報紙銷路起見特於六月二十五日在太平川站設立代派所一處委郭子藩先生爲經理各界諸君如有訂閱本報及列登廣告者請逕向郭君洽可也
盛京時報開通分館主任朱甲三啓

新委青岡分館

本報青岡縣分館委任榮啓爲經理業於日前開辦仰青邑各界如有訂閱本報刊登廣告者希新與榮經理接洽可也布佈

新委城廠分館

本報城廠分館委任馮洪麟爲經理由六月二十六號起另行開辦恐該處未盡週知特此佈告

新委通遼縣分館

本社刻將通遼分館曹經理撤銷由六月十二號起另委呂聯芳君爲通遼分館經理兼遼源分館兩縣本報事務恐該兩邑未盡週知特此佈告
本報營業部啓

成泰益聲明脫離關繫

奉天省城大西關泰元成麵莊原係哈爾濱成泰益分設之支店近因營業蕭條不願進行爰將該號所有之貨物鋪墊存欠担保等事於本年陰曆四月二十四日同衆如數兌與原執事人王協中名下完全管業而泰元成字號亦即同日取銷所有該號從前一切存欠及担保等事並議明盡歸王協中担任清理於成泰益即行脫離關繫恐未週知特此聲明

鼎香村減價贈彩

鼓樓北　新開　南貨鋪

謹啓者本號向在北京上海設立有年玆特設分號於奉天省城鼓樓北聘僱技師精製蘇杭細點南北果品四時禮物各種熏魚醬肉自運官燕銀耳火腿紹酒腐乳醬菜各國洋酒山珍海味罐頭食物雨前龍井珠蘭香片等名茶華洋雜貨化粧用品一概俱全已於陰曆四月十三日開張除各貨大減價外並贈彩三千張如承惠顧在貳元以上者贈彩票一張四元以上者兩張餘類推張張得彩彩彩贈物玆將彩票張數及贈品一一列左
頭彩壹張獨得加大紹酒二壜　貳彩貳張各得金華火腿一隻放樣紹酒一壜　三彩四張各得上上龍井茶二斤杏仁餅十二罐　四彩六張各得上海玫瑰露四瓶　五彩二十五張各得美國棕欖香皂二塊　六彩一百五十張各得廣東牙膏一支花洋紗巾一條　七彩一千張各得蛋黃餅干一筒　八彩一千八百十二張各得新式扇子一把
上列之彩均在二元以上惟二元以內無彩一律九扣以紀信實荷蒙賜顧不勝歡迎之至
本號鼎香村謹啓

恭頌陸軍第四旅五十三團二營營長穆君相武暨全營官兵之德政

駐興城縣西沙後所鎮奉軍第四旅五十三團二營營長穆相武君客歲夏間來滋斯土整軍經武著著勤勞半情處事商民有口皆碑執法如山賊匪聞風斂跡地方安堵軍紀嚴明屢登報紙揄揚自是公道尚在敝人家居所城南關六月四號失慎火起是日南風大作烈焰飛空勢等燎原不可收拾穆公聞警即率全營兵士冒險撲救軍士爭先恐後不避烟熖焦頭爛額穆君督率指揮亦致唇焦舌敝惟燒柴垛一堆餘火當即撲滅若非穆君機警敏速則左右前後居民數十家幾同楚人一炬盡成焦土矣其去年間九月南關閻姓家失火勢甚危險亦賴穆君派隊撲滅是穆君不特治軍有方尤能愛民備至余感恩無地特登報端敬鳴謝悃
沙後所陳從周謹啓

安達站信託公司廣告

本公司現屆結算年度業已通函諸大股東於六月廿日起仰即攜帶股票或原領收據)來本公司提取紅利倘道遠不便親來即乞將股票用郵寄本公司並新明示住址以便彙匯時將股票璧還恐通函不週用再廣告

請看雙陽奢嶺口予稅捐第二分局主任陳受恩之德政

本縣稅捐局長吉升稅界耆宿知人善任蒞目局務敗竊極思所以刷新前委陳受恩爲第二分局主任該員持守清廉潔已奉公謹慎與勤三字之官箴克副烟酒及賭一時之習染毫無自視而後即釐正稅收剔除積弊爲職志是以稅收暢旺輿論翕然而對於公款則錙銖不苟並請委劉慶麟爲該局司事相機護理使無殞越將來我奢嶺之稅政可日見其進步追溯厥原無非吉局長之知人陳主任之盡職有以致之也今吾商民人等飲仁飽德渥荷厚貺報酬乏術緘默難安特撰俚詞刊諸簡端聊表愛敬之意而藏感之忱云爾
紳商　王作富　同盛合　王占山　長發盛　殷樹芳　利盛魁　冷魁五
德慶祥　董明齋　洪盛齋　姚秀丰　白雲亭　玉丰厚　王錫奎　郭慶丰
郭洪奎　等同頌

恭頌東三省陸軍步兵第八旅第十四團第三營營長任公國卿德政

營長任公前駐依蘭德惠檢樹等處視匪如仇保民如傷政聲載道有口皆碑上年由德惠調駐長春該縣商民如失保障幸於本年一月間任公又駐是邑各商民無不踴躍歡迎僉稱復逢時雨之潤敝人等係吉林縣屬永智鎮第二區六台屯人與德惠毗連此次保衛附團總陳景範叛變拉到敝區任意搶掠綁票勒贖辛經營長任公派令九連連長趙連陞十二連連長劉福勝帶隊追勦該官兵等非常勇敢一仗即將陳景範叛隊擊散所有人票全行救回軍隊到處秋毫無犯足見營長紀律嚴明訓練有方不惟德惠依爲保障而且溥被鄰封敝人等受惠良多謹登報端以頌
吉林縣第二區　積穀董事張振麟　綿練會副田榮和

頂好電燈炮子

大連市丹波町一號地
英國通用電器公司

奉天鐘樓北衚衕
惠昌洋行經理

G.E.C.　DAIREN

由七月一日起施行

奉天釜山間加開特別快車　所需時間比以前減少六小時至八小時
奉天午前六點開　翌日午前九點五十五分釜山到着
釜山午後七點半開　翌日午後九點四十分奉天到着

列車時刻變更一部分

滿洲線本線支線各列車之開到時刻與從前無大差異欲知詳細請向就近車站各鐵道事務所或本社鐵道部旅客課詢問可也此佈

南滿洲鐵道株式會社

生乳良藥

官准立案　謹防假冒

人造乳

每瓶現大洋壹圓由郵局匯款購買加郵費三角
奉天西華門街　小西關街　分號　各埠藥房均有經售
永年西藥房發行
此爲下奶藥名曰人造乳連服兩瓶後母子不愁乳

洋灰大減價

代理山東國旗牌洋灰(セメント)南北滿及芝罘一手販賣總批發處帝國洋灰(セメント)販賣店其他各種洋灰(セメント)及建築材料俱全

大連市越後町四六番地上海銀行西鄰
永盛長木廠　(長)電話六六三七番

外埠代理處

奉天小西邊門外　保安堡裕民洋灰瓦工廠　(長)電話二二八番
奉天城裡四平街　同增福大璧莊
奉天日本火車站　狩野公司　中(長)電話一六九番　一七一番
鐵嶺城裏東街　美孚洋行　日(長)電話三四三番
開原驛　美孚洋行　日(長)電話
四平街驛　太古洋行　日(長)電話三三三番
長春城裏北大街　美孚洋行　日中(長)電話三五七番　七七番
哈爾濱道外南大街仁義巷內　太古帆局　中　電話三六五番

中外要電

某要人之對直談話（廿七日發 北京專電）
方針乃是金錢運動
中立議員舉足重輕

據無政黨關係之在野某要人云保曹最高目的果否達成頗難預料惟直派政客自昨年以來極力籌備運動經費則是時當具有相當資金將俟選舉形勢迫切時實行買收議員之手段然而其能否收買成功須視中立議員之態度如何爲轉移所以是時中立議員均向雙方眉目傳情以期飽佔漁人之利惟以予觀之直派或將失敗歟云云

通飭緩發制憲經費（廿七日發 北京專電）

黎元洪通告崇文門稅務司略云憲法會議出席者不足法定數應行暫緩發給制憲經費云云

財政會議又無結果（廿七日發 北京專電）

本日攝政會議請張英華出席經張參與協議停頓中之財政問題卒無結果而散

清宮遭火災之續訊（廿七日發 北京專電）

清宮失愼爲災頗大溥儀所居及中正殿等之建築物均歸烏有先是水隊聞警往援詎宮門閉而不開以致火勢愈益肆虐又電云清宮火災原因或傳係宮監之過失或傳係電火走漏損害計約一千萬元所儲古籍及袍褂均行燒失清帝末路更加一番淒涼

東路道行起風潮說（二十七日發 哈爾濱專電）

最近中東鐵路及道勝銀行雙方幹部因與勞農俄國親善問題頓形爭執就中法國側人士既擬乘機攬買股份以資掌握實權此間道勝銀行總理漢該爾氏遂於本日首途取道日本前往巴黎頗爲一般所注目惟據與中東路有關係者云漢氏此行任務係爲現任長官阿斯杜啓莫夫氏之更迭問題

中國對俄交涉聲明（廿八日發 東京專電）

據莫斯科二十七日電云日俄豫備交涉已定二十八日在東京開幕中國當局聞而焦灼不置刻竟聲明日中俄交涉停頓不進悉由俄國不負責任

否決勞共兩黨共同（廿六日發 倫敦來電）

現在倫敦開會中之全英勞働會議將勞働黨與共產黨之共同案付表決結果贊成者三十六萬六千票反對者二百八十八萬票即行否決

法比佔領德境形勢（二十五日發 都塞爾夫來電）

佔領區各部工業之危機現已益增重大多數製造廠均縮短工作時間或將完全停閉查餘鐵爐七十四家而今仍行工作者僅有二十六家工人等現與廠主磋商再增薪資之事云又電現礦工要求每日十萬馬克較于現時工資約增一倍云又電各鐵路現仍發生搗亂昨日發現炸彈及阻撓等事計有五起但路軌未受毀傷

末路蕭條之廢帝溥儀

義國火山爆炸續訊（二十四日發 加丹尼來電）

火山溶石之大河流自昨晚起約前進一百碼書間其流稍緩然林格羅薩城鎭仍受危險又加斯鐵林那與羅爾林加附近之第二道溶石現幾停止云又二十四日電義國愛那山爆炸噴火勢已漸減火烟灰燼亦見稍少現林格羅薩城鎭可保無虞

實業團之對俄

（東京二十八日專電）日本實業團擬于八月中旬首途前往莫斯科視察情形

競馬法案待佈

（東京二十八日專電）競馬法案定于二十九日公佈聞當局關于該案會費異常研究

擬築學士公所

（東京二十八日專電）帝國學士院擬在上野公園建築公所經費共計三十六萬圓

越飛宴日代表

（東京二十八日專電）越飛氏昨吃純粹日本飯菜並頌交涉將來

立花大將志願

（東京二十八日專電）立花大將擬組織南洋團並開設南洋學校

滿鐵理事發表

（東京二十八日專電）入江海平梅野實均任爲滿鐵理事

時事要聞

攝政會議之要訊
▲討論應付政事之三事

院秘書長張廷諤。已照常到院辦公。閣院均積壓要卷甚多。有黎氏擬行起身砲性質之保擬各案。約二百餘人。當由張氏提交閣議。遂按國會通咨十三日以後黎氏命令無效之決議。一律宣告無效。此亦黎李等無聊舉動之一斑也。

至二十六日攝政會議情形。仍係內務。交通。司法。海軍。四總長列席。財政。外交。則爲張沈兩次長。農教陸三部。總次長均缺席。除公布例案外。尚有外部提出。英法日本三公使抗議案一件。內容係因魯督田中玉。以臨案結束向中央請欵未准。最近濟南中國銀行。適存鹽欵八萬四千元。竟爲田氏盡量提去。聲明卽以此欵抵消中央應撥與魯省之軍餉。北京英。法。日本。三公使各接得濟南領事來電。報告此事。三使遂聯名向外部提出抗議。攝政會議對此討論之結果。決定卽日電飭田中玉迅將八萬四千元鹽欵。如數放還。以免牽動交涉云。此外。又討論關係應付政局者三事。(一)檢查各方僞造文電。及挑撥政潮之電信。(二)嚴防失意政客。破壞大局之陰謀活動。(三)誥誡軍警盡力保衛地方。勿輕信謠傳。以安人心。以上三項。不日即分別進行。至對於國會議員頃日之行動。則擬不干預。惟以努力籌發歲費。及制憲經費。爲政府惟一職責云。

張月笙尚進行籌欵耶

張英華雖已辭職。且向人皆表示不幹。而暗中卻進行克利浦借欵之事甚力。前日倫敦對於此事已有覆電。其條件及其內容如左。

一總額　英金一千萬磅。

二抵押　鹽餘關餘。

三用途　五分之三爲國會經費及制憲經費。五分之一爲使領館經費。其餘五分之一。爲軍警費教育費及政費

四交欵　簽字之日先交一半。其餘一半。定期續交

聞此次借欵。該公司堅持必須經國會通過。然後有效。故張英華主張以五分之三充國會之費。藉此要好於議員。使此案必能通過。其手段可見一斑。設使此事果成。以羅漢們心理言之。必可同意無疑。但此事尙未必可成。蓋倫敦發此電時。在北京未生政變以前。今局面已換恐未必不變更前議。即使宗旨無所變更。而其中細目。尙須往來協商。非最短期間內所能定議。夜長夢多。恐不免又生波折。張英華亦知此事之難。故進行雖力。亦不敢謂其有把握。而表面上仍聲言去職。以免索薪索餉者之包圍云。

出京議員定期赴滬
▲在津議員約一百九十餘人 ▲自七月一日起相繼南下

二十六日。有政界某君。自津來京。據云。出京議員在天津招待處報告簽到者。已有一百九十餘人。其中願即日啓程南下者。約有一百六十餘人。現已擬定上海爲集合地。自七月一日起。相繼南下。至擇地開會一事。俟到滬後再定云。

又一印之問題
吳大頭敬取總統選舉會印 與府院印之問題鼎足而三

總統選舉會印信。向來由參議院保存。前由該院行政委員楚緯經値日。適査得印信失去。當將保管祕書看管査問。據稱向在內務部。及向內部查問。又稱從未交到內部。該祕書語言支離。情節可疑。後經種種追究。始悉衆院議長吳景濂以利誘及威嚇方法。強迫交去。並將關於選舉文件一併奪去。聞吳早將選舉票印就保存。預備於憲法會議足法定人數時。陡然提議行大選。而苦印信遠在參院。不能指揮如意。故出此竊奪手段。與王承斌天津車站之奪總統印。可謂無獨有偶云。

內部複雜之大選問題
▲五頭會議中之大選交易手續▲根本取消現國會之某方計劃▲中立派亦隨赴津之主因在是

民治通訊社云。大選票價問題。實則猪仔行中。亦原非言不二價。目光灼灼。專視曹三緩急之心理。以爲價格漲落之權衡。昨據熟悉個中內情者云。自洛陽秀才號電發出。（但又有否認之者）主張一星期內辦妥大選後。津保從龍之士。因益猛急進行。猪仔亘眼。窺見其情急狀態。乃即抬高票價。趁此大敲一筆。日前包辦首領吳大頭。張伯烈。與大選經紀王毓芝。高凌霨。吳毓麟等。復在大選票價交易所之中央公園董事會。開五頭會議。切實研究交易手續討論良久。決定由大典籌備處王會計出名。邀請各省區議員各十餘名。齊集該董事會開會。而由各該省區議員中。自行選出代表一人。會同王毓芝。將大選票價的欵。預在由王指定之一銀行。並由各該代表。於其存摺上。公同簽名蓋章。以資保證。俟投票後。再由各該代表一一署名蓋章。向該行將欵取出分配。並預先向該行聲明。如各該代表中缺一名。而未簽名蓋章者。該欵即不能取出。以表愼重。而示責任之共同。吳張等散去後。王氏比即如議。邀請各省區議員各十名左右來會。令其自行各推出一人負保證之責。聞該議員等。多對此表示不信任。其所據理由有二。(一)取欵旣須各省區代表一齊署名蓋章。倘其中有一代表係王私人。故意不肯署名蓋章而他適。則此欵不能取出。(二)恐王與所謂存欵之銀行串通一氣。屆時難免翻出許多花樣。此事遂無結果。前晚王以告其他四頭。於是又開會議。賡續討論云。

一最妥辦法。王等主張於投票之前一日。將票價定數發放銀行有期支票。即註明投票後之一日起。始可照數兌取。此又被吳張否決。謂同人意思。旣在希望現金。則支票恐難辦到。萬一以此問題。引起同人不滿。則我等亦無法維持云云。王高等當時本嫌其硬度太過。然又無如彼何。結果決定於同日上午在衆院小議場發錢。下午在大議場投票。此項交易手續。遂告確定。惟價目六千或一萬。則雙方尙在爭持甚烈。似非到投票前之最後一日。不易議妥云。

據聞某方以羅漢方面。趁火打劫。高抬票價。實居可惡之至。於是預定一種計畫。即擬於投票之日。守候於羅漢全體入場投票後。速即將預伏某某等處之數千人開來。駐守象坊橋一帶。一俟羅漢投票竣事出院。乃以兩人捉一羅漢。將其小議場領到之票價搜回。如其已將該欵寄往他處。亦必挾之同往。務令交出原欵。如此一幹。京師秩序。一時必然大亂。某使旣已被選出爲總統。即以元首名義藉此加國會以刑事上之擾亂治安罪。並根據謂黃陂五年任期已滿。現國會三年任期。亦早屆滿之理由下令解散云。此項消息。羅漢早有所聞。其有骨氣者固非因是而決意赴滬。獨中立派各羅漢。則因是而大爲驚愕。因相率紛紛赴滬。轉以受他方之招待。蓋彼等以爲(多得不如少得。少得不如現得)之妥穩。而無意外危險。此卽日來津埠羅漢日見加多之主因。非果黃陂有如許號召議員之力也云。

政變中之西南北伐聲

某通訊社。據廣州快訊云。據帥府消息。孫中山利用此次北京政變時機。通電各國使館。不承認北京政府。特在廣州組織聯省政府。實行中華民國之總統職權。已得西南各省及浙盧奉張之贊同。現正準備北伐。不遺餘力。一面積極肅清粵省內亂。東北兩江已無戰事發生。惟西江尙在開火。但沈軍兵力單薄。恐難抵制。不日即可剿平。茲今以楊希閔帶兵開往韶關。進逼贛南之南康。李烈鈞進逼贛東之石城黎川。許崇智進窺贛之定南。若贛省納入範圍之中。可以窺長江中游。再令川湘攻鄂。以窺長江上游。浙盧攻蘇。以窺長江下游。俟滬鄂兩大砲廠得手後。再統大兵北伐。并聯合奉張同時進兵。以貽直系有首尾不能兼顧之勢。務將武力統一打破。不使擁兵自雄者糜亂地方云。

西報紀唐紹儀之主張

字林報云。前載京電。謂唐紹儀欲立內閣於杭州。受盧永祥之卵翼云云。此說今爲唐本人否認甚力。且云此說旣屬無根。則京中政客所傳蘇浙交閧之說。自然亦無其事。按唐氏所言。頗足以釋明謠言之所由生。蓋唐頗主遷都。使國政不爲北京舊汚所染。近且電告議員。勿爲北京之勢力所左右。唐之傾向杭州。又爲人所素知。因有一時傳言云云。唐意立都於江寧武昌廣州。均不如杭州爲佳。唐之政治關係。即此而止。至於設政府於杭州受盧永祥之卵翼。則唐自言四年未見浙盧。未嘗與督軍輩有往來也。唐對現在政局。主張改易政治之形式。並云此後不選何人爲總統。對於國會所議之計畫。將國政歸諸高官數人。亦所不贊成。惟別立政事堂。則無不可。因政事堂之人物。可由各省代表充任。各省之事。則由各省自治之。辦理此事。約須二三月。則中央政府可以有着矣。總統當權之日已過。治國大計未有過於彼所擬之政事堂者。唐近曾致電顏顧王三外交家。與章太炎會銜。三人非其門下。即昔日僚屬也。

駐歐五使與留學生訂定之規約

外交界消息。駐英法德意比五國公使館議定『臨時分管中央學欵規約』如下。(一)教育部匯到中央學欵。分爲兩種(甲)部令或電指明爲部費生學費或川資者稱部費。(乙)無明文指定特殊用途者。稱普通留學生費。(二)如遇教育部來欵未指明用途者。部費生得儘先領足欠費(三)部費生儘先領三個月學費。(四)部費生照二三兩條領欠費及月費後。更享第五條之權利。(五)留學費由五館(即五國公使館以下仿此)按照最近留歐學生(部費生及省費生)全體人數。平均核算分發並保管之。(六)五館委託駐英公使館監理『留歐學生監督處』辦事員收發學欵。(七)五館分得之留學費。由該館按照情形斟酌分發。(八)發英磅法郞或馬克等各國貨幣時。五館得因各生留學情形。分別辦理。(九)餘如遇國幣英磅法郞馬克互相兌換有贏餘時。即留作各館辦事員之『手數料』。如其數過鉅時。得由各館自由使用於公益事業。(十)貧苦省分之官費生（如廣西桂州甘肅等省）欠領學費至一年以上時。得由各館加以體恤。照勤工儉學生辦法。給以四等船票一張外酌給五百法郞使用費。遣送回國。以上十項規約。經留學生五國教育部官費生代表。商同朱代辦兆莘簽字存案。

王寵惠出席萬國法庭

王寵惠自應萬國法庭之聘請。於前月首途後。已抵比京。昨日某方面接王氏海牙來電。謂萬國法庭於十八日在和平宮開第三屆會議。本人亦於是日正午就萬國法庭法官之職。參與會議。而德國所派參與温白勒登號輪船案之史來金博士。亦於是日出席云。

有阻顏顧出京者

外交界空氣之不佳。局外人多已看透。聞某國使東某閣員。謂成大事者不以近而忽遠。外交空氣。宜爲注意。駿人少川。爲我國外交傑出人才。具世界眼光。宜請其襄助。頃聞二君將出京避暑。請加挽留。俾時得商推一切等語。此電未知何故突來。總之此中必有可玩味之處也。

關於時局之重要文電

▲閻錫山加入高選運動　山西督軍閻錫山覆馮玉祥一漾電。亦贊成依法速選總統。其電文曰。北京馮檢閱使鑒。□密。號電敬悉。吳巡閱使鈍電。敝處尙未接見。政綱解紐。國本飄搖。此時自以國會依法速選爲第一義。卓識偉論。極表贊同。閻錫山漾(二十三日)印。

▲胡景翼贊成速選電　(銜略)恭讀曹仲帥刪電吳巡閱使養電王巡閱使馮檢閱使諸公效電。仰見謀國公忠。思深義正。以法律爲軌範。以選賢爲要圖。至理名言。無任欽佩。方今時局艱危。輿情疑懼。大法不立。隱禍何極。務祈一致主持。早奠邦基。民國前途。實利賴之。胡景翼叩徑印。

▲陳定遠致王承斌敬電　天津黃緯路王省長孝伯兄惠鑒。昨奉大函鄙見辱蒙採納。足使反對方面所造『破壞憲法』『威迫選舉』『解散國會』之種種謠言。不攻自破。吾兄光明磊落之態度。亦然昭然大明。反復恭讀。無任欽感。惟今日京津各報。忽載吾兄致澤畬秋舫蘭亭諸公篠電一道。除催促速辦大選外。並有『憲法不許成立更有把握』二語非獨不類吾兄平日口吻。即與最近致弟一函。宗旨亦完全相反。殊不敢信此電之僞眞。回憶去年今日。弟在熊潤丞省長家中。與兄及潤丞倬章二兄。討論恢復法統問題。以吾兄主張最力。言猶在耳。至今未忘。又何致以護法首功之人。竟有阻撓憲法之事。其必爲奸人揑造自無待言。證以昨函。僞更可見。務望我兄迅速通電辨明藉資更正。否則奸人破壞。愈出愈奇。淆亂是非。無所不至。雖吾兄胸襟皎潔。自信無他。而曾參殺人。恐終未免爲賢者盛德之累也。如何之處敬候卓裁示覆爲盼。弟陳定遠叩。敬(二十四日)印。

▲王承斌覆陳氏函　班候(陳定遠字)吾兄大鑒。頃奉敬電。仰見愛護情深。無任感佩。近來反對各方。用盡種種方法。挑撥破壞。認爲應有之行爲。不必深怪。惟僞造弟之篠電。亦太拙耳。弟本軍人。然亦少具法律常識。十數年憂患餘生。愛國愛法之良心。未嘗一日稍減。果如報載。自欺良心。何以作人。想吾兄知我素深。當能諒解。至各方論弟爲何如人。只聽之。不必辯也。再我國十二年來。戰爭未息。可謂無一非因法而起。現在憲法正値功虧一簣之時。反從而破壞之。稍有人心。焉忍出此。素叨知愛。用敢直陳。并頌夏祺。弟王承斌拜覆。六月二十五日。

▲浙盧聲明未與保方通電　各報館鑒。閱京津各報。前月登載盧某致電曹錕。謂政客紛來。決不爲動。大局阽危。扶傾之責。唯公敢之等語。浙省自北京政變以來。對於保方。未發一電。不知何所據而云然。誠恐輾轉傳訛。莫明眞相。特電聲明。希查照登載爲荷。浙江軍務善後督辦處軍務廳宥印。

▲山東省議會主張解散國會電　各省議會各法團各報館均鑒。竊以共和政治。宜以法律爲依歸。慨自元首離都。中樞解紐。人心浮動。險象環生。夫黎去由於張紹曾辭職。張與閣員而不辭職。此一未決也。張不復職。國務院等於無組織。何從攝政。此二未決也。法律問題。旣未解決。乃以三五殘破閣員。遽自攝行總統職權。躐等篡位。越俎代庖。毀法亂文。莫此爲甚。國會爲全國最高立法機關。際此政變徙生。大局杌隉。應如何本其天職。依法糾繩。以副國人付託之隆。而免邦家淪胥之患。乃竟聽黎出走而不問。置張責任於不顧。坐視非法攝政而不加糾正。致令國勢阽危。鄰邦騰笑。紀綱政治。日陷淪胥。縱議員諸公。各有懷抱。犧牲不惜。緘默自安。其於國會之尊嚴何。於法律之威信何。夫國會爲我國民之國會。法律爲我國民之法律。彼旣不能維護其尊嚴。保持其威信。遷延貽誤。危及邦基。我同胞聲誠督責。義無旁貸。倘仍不知悔悟。依法早爲解決。似宜集合全國之力。共謀救濟之方。即宜宣告解散此不良之國會。免陷國家於萬劫不復。亦無不可。想各省明達。關懷大局。共切杞憂。護法愛國。定當同此心期也。謹布區區。佇候明教。山東省議會議員丁維村王承訓王鴻賓錢汝鑄王秀琨郭廷勳劉在勤楊密桂李潤紳孫奎燕郭恩喧陳華玉戴耀東景傳許于傳林王在福趙樹枋李寶善莊達中李世芳趙仲如孫寶洙徐桂齡同叩。

劉鎭寰病故說

廣東聯軍重要將領劉鎭寰氏。日前因傷入醫院療治。二十一日。香港電云。劉氏傷重。二十日在院逝世。孫中山及粵中士紳莫不哀悼云。

六十萬借欵之詳情（續）
▲張英華與王克敏

一此項墊欵。按月一分五厘計息。利隨本減。至墊欵還清時。所有應付利息。即由前項匯理銀行撥交數扣算。

一財政部函令崇文門監督。由本月十九日起。每日撥付特種庫務欵十萬元。此欵按照從前每日撥欵成案辦理。此致金城鹽業交通中國大陸。

財部與五行感情本不甚洽。而五行所提之條件。又確係苛刻。故由該部公債司呈覆議駁。其呈曰。

案查奉交訂借中國等銀行借欵通函一件。內開各節。除函令崇文門監督。由本月起撥付特券十萬元一節。本司認爲與成案相符。卽該行等不列在債欵條件之內。亦應照辦外。其以鹽餘撥還借欵一層。指定滙理銀行扣還。實覺太苛。惟節關已屆。軍警餉需。急待發放。權事通融。原屬不得已之舉。但五月份鹽餘。業已分配。似無從再行指撥。由可由六月份起。分三個月撥還。至軍警借欵。准以九六公債。即日按市價變賣充抵一節。查上項借欵。本司無案可稽。而九六公債抵還欠欵。所定法價。較市價高至一倍以上。前次承領九六公債各家。僉以血本關係。屢請按市折價。均未照准。所以然者。因九六債抵還債額。不下三千數百萬元。倘照市折合。爲數不及三分之一。損失之數。約在二千萬左右。且與公債信用。關係極鉅。故本部對於各銀行。輒以鞏固基金。提高票價爲辭。迄未准其作價。現在似仍應切實從基金方面着手。節關需欵。雖至緊急。倘竟曲予照辦。此例一開。各家從而效尤。本部旣無辭以對。勢不得不准其援例處理。通案旣破。糾紛益多。在國家受莫大之損失。在部增無窮之困難。究應如何辦理之處。請批示祇遵。公債司呈。

張英華又派人與王克敏商量。條件始行減輕。而借欵始告成立云。

韓玉辰致兩院議員書

兩院同人惠鑒。二年秋項城滅加海內。統一之業告成。同人惡其專制。不欲以大位相屬者。近半數被選。未及旬日。而干涉憲法。未議一月。毀而及國會。改制稱尊。以漸而行。事後追思。蓋以當時之不肯舉項城者有遠識。此一事也。五年夏。馮國璋謀得副位。同人惡其貪鄙狡猾。不願假之名號。孫洪伊吳景濂之徒。爲之奔走。方倖獲選。而政變卽起。南北大戰。亘五六年不息。推原禍始。舉曰擁馮失計。此又一事也。項城帝制自爲。國會未參一議。且於滬上張反對之幟。事平恢復。夫豈倖致。張勳復辟。國會無與。段祺瑞私改約法。別謀建樹。國會復無與。同人且相率南下。以助護法之師。事平依法重集。是有豈倖致者。今茲事變。爲曹錕謀奪大位。同人親見之矣。大總統爲約法上之機關。國家之公器也。無論何人。皆可依法取得。而必嗾使軍警流氓以辱其身分。監視起居交通。以奪其自由。不足。阻其歸路。斷其飲食。又不足。劫取印璽。逼發文電。窮一日夜之力。令黎元洪宣誓下野。而縛陳璽於曹氏之門。而其心始快者。果何爲耶。(未完)

北京命令

大總統令（六月二十六日）

▲特任李耀漢爲捷威將軍此令▲黃振邦沈恩甫張希拭鍾錫屛均授爲陸軍中將此令▲簡任職存記婁啓銓着分發江蘇顧承祖着分發河南交各該省長酌量任用此令▲簡任職存記馬鳴鑾着交幣制局酌量任用劉國仁着交京兆尹酌量任用此令▲署財政總長兼幣制局總裁張英華呈請任命王連城爲武昌造幣廠廠長應照准此令▲司法總長程克呈請任命蘇子俊署甘肅高等檢察廳書記官長應照准此令▲閻治堂晉給一等文虎章此令

●金對小洋 近限 前場 後場
●大連錢鈔 前場
●大豆 當限 七月限 八月限 五、五一 五、五六 五、六〇
●豆油 當限 一五、四〇
●大豆 當限 先限 高限 二、〇五 二、〇三 二、〇一
●大豆 當限 六月限 前場 後場
●豆 當限 七月限 八、九〇 一、一五 七、〇〇
●大豆先物(銀建) 院內物(石) 前場寄付
●高梁 六月 七月 八月 前場寄付
▲四平街取引所▼ 錢鈔 金對小洋 近限 遠限

天氣　大連 營口 長春 奉天　南或西風 曇 後晴

寰球無二 常備神藥

起死回生 仁丹 森下博大藥房

專治
中暑傷寒 水土不服
腹痛吐瀉 猝倒昏迷
頭痛目眩 酒醉舩暈
精神欝結 食積不消
時行疫疾 虛弱貧血

風送荷香爽 仁丹入口涼

氣候不正服之神氣清爽
時疫毒症服之確見功效
居家行旅服之百病立除

格言 不嘗勞者不久逸 (何如揚雄疏)

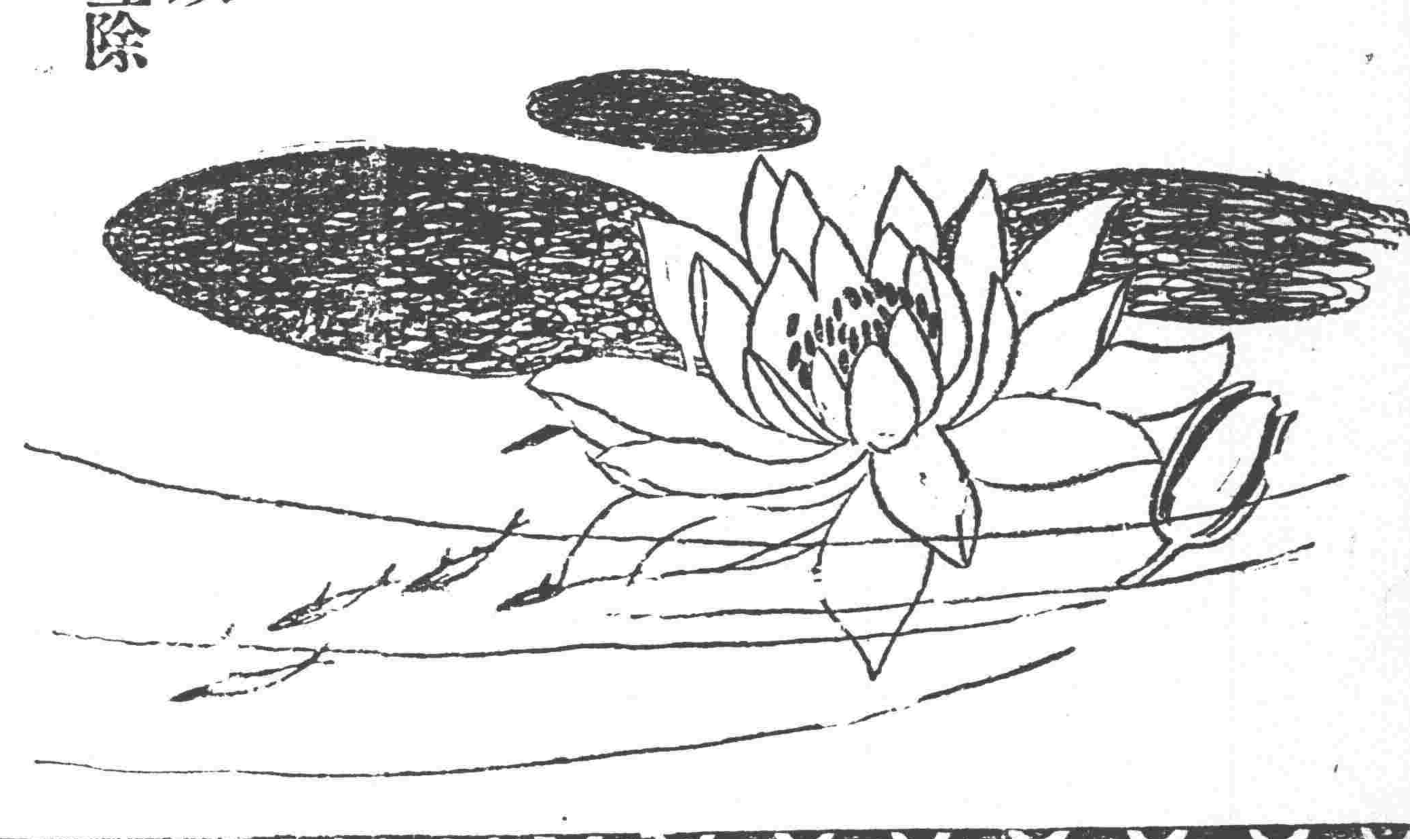

痰

咳由痰生痰消咳止故止咳必先消痰此理人盡知之試問痰何以消靈的消痰藥品係何種則人皆茫然矣僕體弱患咳多年消痰無法恐久咳成痨遂不惜金錢日謀消痰之藥凡流行海上及普通治痰者莫不購食其如服藥雖夥痰咳益甚痰愈甚則咳愈烈日廢飲食而夜不安眠神疲力乏骨瘦如柴痨象已形勢極可怖厥後購得崔氏駿製半夏麯照仿單日夕服之以觀其效孰意吞服未幾忽思睡醒咳止而思飲即痰亦不便即續購半夏一打服未罄而痰若失由是咳竟止體亦健於今三年痰咳斂迹駿製半夏可謂海內止咳消痰之無上聖品也爰述大略以介紹痰咳者○直隸警務處王品山謹啟○奉天瓣香廬誌

價目每大盒現大洋二元四角 小盒現大洋一元兩角 每打現大洋十三元二角 試服現大洋二角

化痔

痔瘡之種類甚繁有牝痔牡痔腸痔之分又有漏痔色痔血痔氣痔之別究其患痔之原大都濕熱下注醉飽行房陰虧熱甚房勞過度以致筋脈橫解精氣脫泄成痔成塊或癢或痛者爲痔膿血淋漓管長數寸黃水紫血脫肛疼痛者爲漏本主人得家傳秘法虔製此丹無論新痔舊痔內痔外漏結核成管脫肛流血痛徹心肺速將此丹用白開水送服一丸每日三次縱使數十年極重極危之症連服一料包可斷根永不再發百試百驗每瓶現大洋一元每料五瓶現大洋四元另有雙料化痔丹功效尤速每兩瓶現大洋二元八角每料六瓶現大洋七元如日久成管另製包愈惡痔去管脅雙料每瓶現大洋二元單料每瓶一元內服外擦功力更速

遺精聖藥 媧皇補天丹

精者人之性命之根源凡人未交媾之時精皆滿於血中及至交媾慾火動極周身流行之血至命門而方變爲精乃人身至寶何等貴重若有交媾之時忽精不泄或幼年悞犯手淫精竅不固甚至夢遺滑精臨房不堅或見色流精入未交先洩或既交不久精薄精淸此外亦有勞心太過相火妄動以致遺精者本主人得祖傳神方有同天再造之功出神化之妙專治腎經衰敗各種遺精及以上諸症功能塡精壯陽種子補先天之不足培後天之基礎雖白髮老翁多病男子陽萎亦能復擧如或不信請連服一月至行房時自然腎關堅固久戰不洩且精厚如膠種玉可必決非人者比也每瓶現大洋二元每料五瓶現大洋八元○另製遺精必愈膏按貼命門能攝精不洩每一張現大洋七角○新到西藏靑果此藥味酸涼性溫和專治口乾舌燥咽喉疼痛淸心開胃止渴生津可稱獨步大盒現洋一元小盒現洋五角

冬令 扶陽固本丸 補品

此丸係補天氏大醫士新發明純採雄獸之腎並禽之髓珠珀之英花草之精用化學法提鍊修合爲丸有水火相濟之功陰陽相生之妙性質王道功效其速誠不可思議屢蒙歐美各醫學博士推獎故與市井牟利牛溲馬勃若實有霄壤之別無論老年少年所患陰虛陽萎之症多年不愈速服此丸俟其藥性達到督發陽道藉著丹田陰陽鼓盪琴瑟調和復能壯筋骨補氣血添精鎖髓返老還童如常服此劑雖夜御數女精神不倦不愧扶陽之秘寶補身之良藥也。主治先天不足後天戕伐。命門火衰水火不濟。色慾過度腰膝痠軟。下元虛弱步遺滑精。年老氣弱陽萎不擧。情竇早開陽莖短小。交媾不歡臨房畏縮。精竅不固交不耐久。腎精衰敗交不受孕。氣血兩虧耳鳴目眩。手淫過甚精敗陽痿。百體委頓精神恍惚。服法每服五丸每天早晚空肚用開白水送下價目每盒現大洋一元每打現大洋十元雙料每盒現大洋二元新到婦科聖藥丹圓此藥當治婦女身體虛弱面黃肌瘦經水不調經來腹痛等症每盒現大洋二元○外埠函購各藥一律另加郵費

奉天省城內金銀庫胡同省長公署東首崔氏瓣香廬藥房獨家出售

上海 人壽醫藥室 餘年氏 秘製

珍珠鏡面散
沈製羊脂珠粉鏡面散專治男女老幼面上雀斑粉刺烟容酒刺等類統能治之雙料每瓶現洋五角單料每瓶現洋兩角半

沈製生髮膠
男女老幼咸宜 脫髮禿頂包可重生新髮黃髮自能轉烏黑大瓶現洋五角小瓶兩角半

奶香白玉粉
上海美國閣爾寶綸製藥公司 女界可代粉用滿面芬香每包一角

湯森氏
最新發明美容奇藥

生毛髮藥水
此藥效驗神奇最速凡病後產後血虛髮枯之禿髮去眉及之擦之可重生黑而均爲生且亮破天荒之奇藥也每瓶現大洋一圓一打十圓

治雀斑愈光面水斑藥
此藥治雀斑及母斑汗斑等症極有神效擦之數週間即可退盡令人面光如鏡洵美容家聖藥也每瓶洋一元

治酒皰面藥水擦藥
此藥耑治面皰粉刺酒風糟赤鼻等症只將藥水擦患處過夜即能見效重者再擦即愈消痕減跡誠靈藥也每瓶洋一圓

美容皮膚白色素奇藥
此藥能令肌膚潔白細膩專治男女老幼面上諸般不美之症塗擦此散立見奇功眞神妙也每瓶現大洋一圓

總發行所開設奉天大南關●製藥各種各城鎭均有代理

老福順堂廣告

奉天巡按使化驗●北京內務部立案●奉天警察廳化驗

最新編定 **製藥彙報** 業已出版

如承索閱隨時寄贈

(內容) 一、序 一、通函治療規則 一、函購規則 一、本藥店啓事三則 一、註冊執照獎憑佈告各種影印 一、製藥各種功能主治服法用量價目附注各病原因症狀及攝生法 一、擇錄局方各藥價目一覽表

(附啓) 本彙報係屬贈品承索閱分文不取但請開明回件處所姓氏併請注明係由閱盛京時報得知爲荷 本藥店謹附啓

頭痛藥 每袋五角	睡藥 每袋八角	胃痛散 每袋三角
袪痰散 每袋五角	咳嗽藥 每盒八角	瘡毒膏 每盒四角
牙疼水 每瓶五角	吐血藥 每袋五角	大補血 每瓶一元
殺蟲散 每袋角半	退瘧散 每袋三角	瀉下藥 每袋二角
虎骨熊油膏 大張六角	參茸百補丸 大匣五元	寧坤至寶丸 每匣二元
虎骨花蛇酒 每瓶元半	甘露藥酒精 每瓶一元	理血健腎丸 半打七元
健胃散 每袋四角	癬疥水 每袋四角	感冒藥 每袋二角
治痔膏 每盒一元	瀉痢散 每袋三角	脚氣水 大瓶六角
梅毒丸 每袋六角	消毒丸 每袋四角	淋濁丸 每袋五角
平瘟散 每袋一元	香丹 特包二角	遺精藥 每袋六角
筋骨疼痛藥 每袋四角	小兒驚風散 每袋三角	小兒消積散 每袋三角
淸胃化積丸 每盒六角	利水消腫藥 每袋五角	通明眼藥水 每瓶五角

清血 KP 解毒 喜肥力

凡人之生長皆賴乎血液之週流而血液之週流乃所以健康肢體舒展氣管之關要也故血液稍有虧損體質因之衰弱敵染力繼之而減少外毒遂乘虛而入即醫書所謂血勝毒則敗之血敗毒則勝之實斯也然毒性不一毒質各異論毒之最烈者莫甚於花柳毒也輕則害及理終身重則傳遺後嗣設治之不善即有性命之虞凱輯氏兄弟大醫生洞觀斯情實難袖手故採選上等清血解毒藥材經專門化學葯劑師提取精液毫無雜質藥性溫和而不猛效力宏富而不燥爲達和者易於飲服實係清血藥中之一大王也　凱輯氏兄弟大醫生聖藥喜肥力　係清血解毒無上之佳品此藥功能清理血液洗除週身之濕毒及諸種潰瘡使病者添置白血球增加敵染力發達筋肉活潑血液專能滅逐稚質使毒循序而出不遺根基凡服此藥者定能同離病域而登壽世非虛語也　凱輯氏兄弟大醫生內服清血解毒喜肥力

主治　清血解毒　除濕化瘤　皮膚瘢點　梅毒痂瘡　骨節疼痛　癰症潰瘡喉鼻腫亂　升頂歸後　梅性疥瘡　瘰癧脚氣　毒性結核　軟硬疳症　血分不清　虧氣虧血　男婦各種　虛癆　及婦女花柳梅毒症或毒性滑孕　或因毒閉經　或梅毒化胎或子宮作潰或毒串終身不育赤白帶下信水差前差後或終日淋漓不止以及脫落毛髮　頑毒痔瘡　喉痛音啞　毒染耳聾目潰　或梅毒入骨一經服用百毒俱消血液立清元氣恢復其身體繼之而壯設無病之預防或疑似之毒症及直接傳染間接傳染均可服用故西人每以凱輯氏兄弟大醫生聖藥喜肥力均贊爲血清誠哉斯言也

中華代理店

北京北洋大藥房 北京中英大藥房 北京老德記藥房 北京中西大藥房 通州公順成 天津上池館 天津同春大藥房 天津老德記 唐山鉦順祥 唐山樂安大藥房 秦王島永盛昌 山海關公和祥 山海關廣復興 烟台福興堂 烟台生生堂 旅順仙芝堂 旅順大德堂 金州志義藥局 金州康德記書

海林站合榮福 奉天日站恒濟堂 奉天北市場恒昌堂 奉天中西大藥房 奉天和勝泉 奉天裕慶德 奉天大吉祥 奉天萬生堂 奉天同利生 公主嶺三合公 四平街天德堂 開原德祥厚 遼陽義和堂 營口中西大藥房 營口義興成餘記 營口洪春堂 營口天和義 千金寨德泰興

本溪縣春和盛 安東大生東 安東福興堂 鳳凰城大德生 蓋平盛春義 大石橋聚和祥 海城德增福 大連西崗廣生堂 大連西崗天和藥房 大連華泰藥房 大連華西藥房 烏九嘉盛發祥 橫道河子天合堂 岳新泰興 瓦房店永泰升 溝幫子廣生堂 錦縣福陞永 吉林寶升堂

吉林瑞發祥 吉林育生遠 吉林順義堂 吉林天益堂 吉林世德堂 下九台世德堂 長春世一堂 長春天和堂 長春城裡同德堂 長春天育堂 長春萬育恒 長春中西藥房 三馬路 長春頭道溝萬發堂 張家灣德泰增 雙城縣義合長 雙城縣世昌增 阿城縣世一堂

阿城縣世昌永 江泰藥西藥商行 省德和鉦 一面坡育升瑞 昂昂溪萬春堂 安達站同仁堂 安達站德茂盛 滿州里錦和彩 呼蘭縣復合堂 呼蘭縣和發福 綏化縣聚德西 綏化縣永生藥房 富克錦廣和發 富克錦大德堂 加木斯同發興 通河縣同發德 西集廠百工藥店 西集廠新來春 甜草崗

巴彥縣同發廣 巴彥縣信記書局 海倫天豐恒 海倫久逢長 拜泉華昌相館 拜泉英美煙公司 望奎新藥房 蘭西中西藥房 豐樂鎮通聚成 大來縣衛生藥房 海拉爾洪順堂 寧安縣永生堂 寧安縣振興堂 寧安縣萬生堂 鐵嶺合盛 八面城福德慶同 遼源德慶會 奉天歐美西號

設無處購買請將款寄至駐華總發行哈爾濱道外秦華西藥商行立即奉上不致有誤價目每瓶大洋一元五角每打十五元

▲服法 服時將瓶搖勻日服三次每次服瓶上隔一隔開加沸水半茶盅均係飯後半句鐘使藥透達血中發力小兒照成人之量四分之一

鐵路 …線 (時刻表，右緣截斷)

東省實業株式會社倉庫部

東三省新聞

▲奉天▼

○張總司令召開會議

據某機關消息張總司令於二十七日午後四時召集副司令孫烈臣總參議楊宇霆二十七師師長張作相第一師師長李景林及各旅團長參謀顧問等三十餘員一律到部大開會議聞所討論者係關於應付時局之方針及肅清三省黨匪之辦法直至六時始行散會云

○段芝泉派代表來奉

孫段張之聯絡固不自今日始然此次政變後三方面之行動更足惹人注意據聞避居津門之段芝泉氏前日特派代表王樹璧來奉謁見張總司令有所商榷結果如何尚未探悉

○徐樹錚派員來奉說

直系勁敵徐樹錚氏自閩局變動後仍未見有何動作茲聞徐氏關於時局問題于廿七日特派心腹陳非吾其人來奉向當局有所接洽內容如何尚未探悉

張總司令收容軍官

東三省之軍官自奉直戰後有他適者有被撤者爲數實已不少現張總司令負有三省軍務重責每一念及無事之舊部殊深太息遂在司令部西側房屋設一收容所凡無事之軍官一律收容營長每月給費八十元連長五十元排長二十元營附六十元聞已收留四十餘人云

○高崎司令官來奉

日本駐滿守備隊司令官高崎氏日前爲檢閱分駐各地之軍隊北上茲已竣事於昨(二十七)日上午由公主嶺來奉定於日內檢閱駐奉軍隊云

○兩司令行將發表

張總司令因爲各屬胡匪擾害頻仍若不設法肅清何以衛民前曾擬委剿匪司令以專責成迭見報端茲聞內定闞子貞爲洮遼通奕剿匪總司令湯玉麟爲臨長安撫輯通桓鳳八縣剿匪總司令日內即可正式發表加扎委任云

○張宗昌電告回防

綏甯鎮守使張宗昌前因龍鎮縣地方起有蔴匪四百餘名運輸軍火搶掠華商曾帶所部三營前往勦辦現已弭平於二十六日來電報告仍回原防云

○令湯使派兵剿匪

莊河縣頭山鄰縣竄入大股胡匪若干肆意搶劫勢頗猖獗該縣知事除令警甲嚴密防杜外曾經來電告急聞保安總司令對於此事業令東邊湯鎮使趕速派隊痛剿以靖地方而安閭閻云

○長官署經費增加

哈爾濱東省特區行政長官公署自成立後朱長官極力設施大事擴充以致規定之經費不足應用是以特呈請張總司令請求增加經費聞已核准每年增加經費十萬元云

○甄拔獄員之題名

高等檢察廳於二十四二十五兩日假第一監獄署舉行甄拔監獄佐理員及各縣看守所長第一第二兩試趙梯青檢察長業將試卷評定去取於二十七日揭曉計錄取馮金聲吳安德徐德懋崔景濂王家相左成章李大林劉秉鈞王振乾尚永恩劉寅杓蘇立翔范傳師常竹林王陰棫胡德增馬祺綿高乃芳孫耀先張爾濟郝重波何國藩張榮獻富國棟張得友潘泉閣齊齡等二十七名復于二十八日在高檢廳舉行口試云

○省議會選舉職員

省議會廿五日開會業見各報茲聞昨廿七日該會特選舉察查委員長及各股理事以便責有攸歸選舉結果如何容訪續誌

○富廠長請准欵項

糧秣廠廠長富葆康以該廠內容完善積極進行惟製造餅乾需欵甚殷特於昨二十七日呈請當局發給現欵一萬五千餘元以應需用云

○託達王代購良馬

張總司令現以各師旅團雖有馬匹仍不敷用現籌有現欵數千元擬往內蒙各地購買良馬五百匹特託達爾罕王代爲採買云

○元知事來奉任務

朝鮮元全羅南道知事元應常氏於日前來奉曾誌本報茲聞該知事此來之任務除調查鮮人在滿經營之水田事業外並擬在東三省若干租種水田以謀民食上之充裕云

○張鎮使委任副官

綏甯鎮守使張宗昌因署部缺少中尉副官一員已由參謀長保荐李惠風氏充任李氏奉委于二十六日由奉起行前往就任聞李曾充過邊防軍督辦處中尉副官于軍事學識亦甚優長云

○合採銅鑛起糾葛

礦商劉倍德與侯永修在寬甸縣合採之銅鑛一年以來成績甚優惟主權與分紅二項各不相讓現下大起糾葛劉與侯已分呈實業廳各訴理由停止開採將來勢必瓦解云

○水警察改編近訊

水上警察向歸警務處直接管轄茲聞所有鴨綠江遼河等處之水上警察俱已一律改編航警隊歸航警處節制就中安東水上警察所長一缺改爲團長遼河所長改營長缺新任安東水警長陳之常出身軍界此次就任後當即依令改編云

○派警員丈量地基

市政所籌設圍城電車之議喧傳多日昨聞第四署已派巡官某在大小西門臉地方丈量地址一般商人紛紛圍觀不知丈量之所以問之丈者亦不答商人恐將來修理被逐致受損失罔不惴惴畏懼云

○復設政治養成所

政治養成所於民國八年曾在明倫堂內設立一次旋因有名無實遂行中止現聞又有復設此項政治養成所之消息其原因係已考之普通文官對於政治無甚經驗故又設所以便講習云

○省公署催報村表

省當局爲稽核區村統計曾制分配村數戶數及區村距離一覽表式並說明飭屬遵填在案當局茲查有瀋陽遼陽營口鐵嶺開原等三十二縣對於該表有迄今尚未填報者有駁回更正尚未另送者似此玩延殊屬不合當局乃于二十七日通令該三十二縣迅即遵照填報以便稽核云

○郵務長派員調查

郵務管理局卜郵務長以北京政變發生後京奉間之郵務有無障礙急須調查以昭慎重遂于日昨(二十七日)派郵務巡員一名錄事一名前往京津一帶調查有無障礙之情事云

○令收買大宗馬草

據省公署消息王代省長奉張總司令之命特於前(二十六)日通令所屬各縣知事轉飭各村正副收買大宗馬草迅速送省北大營以資應用至於價值均須照市價平買不得短少勒買違則嚴懲不貸云云

○哈埠歸客多匪談

近頃哈爾濱方面盜匪充斥迭見各報茲據由哈來奉者云如扶餘佩多那間及松花江沿岸常有三四百一二百之股匪出沒輪船旅客被其搶掠者不知凡幾是以商賈相戒裹足未知有剿除之責者將何以善其後也噫

○馬所長公畢回開

開原縣保甲所長馬紫鈺前因購買該所甲丁應用之物品及報告保甲所遷移情形特行來省辦理茲諸事完竣遂于廿七日回開原甲所去矣

○省公署補考科長

省署考試各縣現職卸職科長錄取二十名業誌本報茲聞二十五日有鄰南縣卸職科長何定祥持文報到經王賑源省長審查試期已過固不准考但非有意悞期准予補考定於二十八二十九兩日補行第一第二兩試筆試合格後再舉行口試(第三試)云

○張會長籌備開獎

奉天儲蓄會張惠霖會長以該會所辦之有獎儲蓄於七月一日爲第十五次開獎期茲因爲日無多特向有獎儲蓄主任高瞻廉氏核擬獎金及籌備開獎手續并聞該儲額現已達一千六百全額之譜矣

○于局長電告就任

新任鴨渾兩江水上警察局長于治功二十五日晚乘安奉車前往就任茲閩省公署昨(二十七日)接該來電略謂奉委赴安於二十六日正式就任特此電告餘容續陳云云

○考試揀信生揭曉

奉天郵務管理局卜郵務長前于十七日在總局考試漢文揀信生茲該局文牘主任已將所有試卷校閱完竣計錄取成績較優者某某等六人不日即當函名來局聽候檢驗身體一俟手續完竣即可入局視事云

○女醫院新建樓房

大東關二道溝女施醫院爲擴充起見特募鉅欵重新建築樓房以壯觀瞻而便發展業已鳩工庀材開始建築至於現下患病之人前往診治者仍須至原有之醫室將來新建之房屋落成或另行遷移抑或分科療治尚未可知

○達生醫學校招生

同善堂長王熙春組設之達生醫學校已籌備完竣於二十七日布告招生其辦法如下(一)宗旨養成達生女醫專才兼醫婦人小兒(二)名額完全科簡易科各一級級各四十人(三)年齡完全科十六歲以上三十歲以下簡易科二十歲以上五十歲以下之婦女(四)程度完全科文理通順簡易科不拘文字但須精明穩練(五)學科完全科以產科爲主兼習婦幼兩科簡易專習產科(六)年限完全科二年簡易科一年(七)費用學費免收膳費講義茶水制服等費約三十六元(八)考試日完全科國文簡易科口試(九)報名及考試陰曆七月一日截止報告該日即考試云

○派員檢查井水捐

大西邊門外有井一眼向歸商會管理一般車馬多至該井飲馬商會因之徵收水捐每一馬須納捐六角茲該會恐有偷漏之弊是以派人調查如有未經納捐欵者均令一律納捐云

○修理廢砲已工竣

現由俄工在北大營修理之廢砲(共一百餘尊)昨聞已經竣工惟當局爲備重計尚未分發各旅使用據聞當局之意將來擬編一砲兵獨立團以專責成至該項俄工當即分發兵工廠內工作云

○非常抗告之所聞

北鎮縣李雨辰曾在軍界充差後以接買贓馬嫌疑入獄迨出獄時適該縣屢生搶案未能破獲該縣周知事謂係李所爲捕李到案刑訊逼供嚇傷遍體卒無口供周知事又找出素與李有隙之某甲作証一面爲之提供硬判徒刑十二年李不服遣人來省上訴高檢廳提卷未到李家又在檢廳請求檢驗傷亦未達到目的現該知事知不能了不顧高等廳提卷與否一面爲李治傷一面將卷送至錦縣軍警執法處請求復審冀以杜法廳之口而絕李某之控不料該處以書面審理之結果亦認爲証據不確爲之撤銷原判着令再審並斥以疏忽武斷云云周知事接文後仍不肯向高等廳送卷再行開庭訊問此次驗於鞭撻之刑終有傷痕改以倒灌洋油之法逼之當事人以黑暗若此實難忍受急遣人拍電抗告詎北鎮電局亦有周知事之監查員不准拍發無已潛至高山子拍電聞上星期六高檢已接該項非常抗告之電報云

▲吉林▼

○省令整頓保衛團

王代省長前以各縣保衛團丁良莠不齊時有拐裝潛逃或譁變情事曾通令各縣切實整頓如非按戶抽編必須取具二家以上糧戶妥保不得濫用無流氓近以通令市經月餘而檢樹德之惠吉林等縣仍有上項情事發生查保衛團隊原爲自衛鄉里而設在事長丁均有桑梓關係如果土著之兵依然不能自衛竟至相率譁變挺而走險豈不大背設團本旨推原其故實由該管知事辦理不善爲隊長者敎練無方有以致之長此以往貽害地方實非淺鮮茲特又通令各縣知事各督練速將所屬團丁嚴加考核認眞淘汰凡屬不良分子或雖有保人尚欠妥實者務須破除情面隨時撤換所有取保手續保證書式應如何規定保人資格應如何限制並應由各該縣知事妥籌規定頒發遵守具報備查一面督飭所屬隊長勤加敎練俾明紀律嗣後如果再有叛逃情事定惟該知事是問輕則記過罰俸重則撤任示懲此事關係地甚固方本省長言出法隨其各懍遵毋忽

○日高師旅行來吉

日本東京高等師範學校教授山內繁雄帶領學生十二名於上星期六廿三日早車來吉游歷參觀學校在商埠名古屋館停留一宵旋於廿四日午車去吉赴哈

▲營口▼

○注重夏防之省令

警察廳所長頃奉全省警務處通令略謂時屆青紗帳起盜匪蠭起迭以夏防不容稍懈即對於旅店戲館娼寮各繁雜處所亦須不時稽查以免匪類潛跡云云

○佟道尹由省返轅

遼瀋道尹佟德一氏前因出巡各縣回署後因有面稟上峯之公務是以晉省住有多日現已公畢於廿四日晚乘南滿車返轅云

○陳知事調查八區

陳紫敬縣長現以四鄉八區區長業已正式委任但於應行職務辦理是否合法非採訪輿情難明究竟再各村屯所築之路栽植之樹是否完善亦須躬往調查故於廿六日該知事由營起身往八區內調查一切云

▲哈爾濱▼

○令調查各站商況

東省特別區市政管理局訓令查鐵路沿綫營業捐現在已歸本局征收究竟各站現在共有商舖若干每年可收營業捐若干自應詳細調查造册備案以便稽核合亟令仰該分局長即便查照查明所屬各站每站共有商舖若干每舖每年交營業捐若干詳細造册具報以憑考核云

○萬司令陳述邊防

東省鐵路哈滿司令萬福麟現因滿站風雲益急事關緊急特於廿二日由滿站來哈謁見朱總司令稟報一切現寓新世界三五日內即可去哈回滿洲里云

▲西豐▼

○教育參觀團出發

西豐教育會長姚壽宸君爲謀教育改良計特請准縣署撥川資洋二百五十元招集城鄉各處高級小學校長組織參觀團數十人於六月二十一日齊集城內由教育會長姚壽宸率同前往開奉遼大連一帶參觀中外各學校以資借鏡云

○植樹成績之比較

西豐縣知事吳梅蘊氏自奉到植樹省令後當即派員赴四鄉實地調查如有道旁及村中未植樹者責成區保長及百十家長輕者減薪記過重者撤懲此令已頒有管樹之責者莫不爭先恐後近據調查報告東西兩區植柳楡等樹約計卅餘萬株至南北兩區等約在廿八萬餘株縣城內市前街巷計栽植楊柳樹十五約有萬餘株比常年增加五倍足見吳知事勸導有方云

○選定赴南講習員

西豐敎育公所長張羽用頃奉敎育廳令略謂南京暑假講習會已函知各省敎廳轉令各縣選送敎育人員定於月一日以前到會等因該所長張准此遂招集學界人員齊至該所議決公推中學校長崔蘊奇爲參觀員束裝晉省請敎育廳備文申送南下云

○孫理事公畢遄返

西豐清丈局催價委員兼水利局理事長孫雅齋近因三四五各月所收價欵千元及水田應辦之事非親行赴省局面謁王督辦條陳辦法及呈繳公欵不足以謀進行故於本月十日赴省當將各項公務辦竣於二十二日由省返豐照常視事矣

▲哈拉沁屯▼

○王團長奉電晉省

本鎮騎兵團團長王德棟於本月二十日接上峯電召赴奉今晨(廿一日)帶護兵數名晉省至因爲何事尚未探悉云

▲伊通州▼

○縣知事公畢返任

縣知事孫際南氏日前因公赴省業誌本報該知事在省數日于今(二十五號)日已公畢返任云

○武團長請領團旗

駐伊東三省陸軍八旅十四團團長武中原氏前奉軍署電令召其赴奉請領團旗該團長奉令後於今(廿五號)認三時許已首途赴奉矣

▲雙陽▼

○劉知事佈置夏防

縣知事劉肇嘉自到任以來對於民刑各案片言即折且一應瑣費悉數取締施惠黔首萬家生佛刻以夏防在即萑苻爲患爲未雨綢繆計特招集各界從長計議擬在縣城四周建築砲壘以防不虞而策治安云

▲黑龍江▼

○吳督軍嚴訂軍律

江督吳興權氏已於月之廿二號率隊出發剿匪各節迭誌本報茲聞該氏於出發之時發佈各營禁令十條列下(一)經過各處不准擅取民物對於商舖尤不得強買賒欠情事(二)不准私入民宅及店房等處託故休息(三)無論官佐士兵之准假託疾病事故圖免勤務(四)乘馬擺車馬倘有病症應由該管長官報告核辦不得私自換取民馬(五)非有本督軍命不准擅自鳴槍(六)無論乘馬及大小接濟車輛凡未經許可及一切私有物件不准擅自携帶發出前責成該管長官切實檢查(七)大小接濟車只准佔用駕車兵暨押車兵各一名餘皆隨隊行進不得多用其他兵額(八)大小接濟車一律在行軍隊伍最後方取以適當距離跟隨行進不准擅自進出道路之一側(九)乘馬及大小接濟車馬遇有挂掌及配換零件等事須報告該管長官核辦不准擅自進街致紊秩序(十)大小接濟車途中突生故障必須修理特應速報告該管長官酌派官兵監視修理以免妨碍其他車輛云

○吳督夫人赴奉天

黑龍江吳督軍之嫡夫人於今早(六月二十四號)八鐘搭乘齊昂車轉乘中東車前赴奉天據軍署消息係回籍祭掃故墓云

○周副官公畢返奉

安奉鎮守使署副官長周達紳前因某項公務來省面謁當局茲該氏已經公畢即於今(六月二十三號)早八鐘搭齊昂車返安奉鎮守使署云

○工業生紛紛回籍

黑龍江工業學校工科學生於端午節前業已考試畢業茲者該校礦科學生假端午節放假之期扮演文明戲以資欵籌途是以工科學生遲遲未行現下午節已過新戲演竣各生均紛紛回籍云

▲安東▼

○衛生協進會誌略

本埠基督教青年會定於二十五日至三十日舉行衛生協進會爰將內容略誌於後分散廣告出會時以各校童子軍爲主體遊行街市手執一旂上書捕蠅殺菌等字樣及防害衛生物之標本如蚊蠅等類作爲廣告使人見之易於感觸並請求商會組織衛生商團代表各商專講演商戶衛生之事並組織民戶代表專講演民戶衛生之事其他各項均切實用云

○取引所股東會議

租界商業取引所每屆半年開股東會議一次討論進行事宜茲又屆期該會於二十三日假公會堂開股東會議由太田理事主席報告本年上季一切事宜云

▲方正▼

○兩委員聯袂到方

清理財務處省公署委員邱棫芬及省議員祖化棠兩君於六月八日到方下榻財務處刻已入手清理大約不日即可竣事再赴依蘭樺川富錦等縣去矣

▲拜泉▼

○各機關預備歡迎

彭旅長於本月中旬晉省及十八日電告旅部略謂吳督不日出巡又二十二日上午縣公署復奉省電云大帥業已啓程赴克山不久即到拜泉於是各機關莫不加意整飭預備歡迎云

○隊長盡職

本邑警察衛生隊隊長艾祥一飭差數月克盡職責所有街巷道路處處清潔飯館食品在在考查故街道無穢物狼籍而食品均精良純潔近又新置穢物箱若干購衛生車八輛逐日率警拉運雖端陽節日猶未稍息黽勉從事可見一班矣

▲綏化▼

○擬籌設長途電話

綏蘭道常括襄道尹爲防禦胡匪竄擾計起見擬借電報各路電桿按設長途電話當即請准省憲轉商電政監督開日昨(即二十日)已接覆文照准約不日即可開工佈綫云

○又運到大宗銅料

綏化前派勸學所長蒼蘭階去奉天省購買製造籽彈銅料若干由鐵路專車運哈旋以大車十數輛於二十二日運輸來綏交修械所依法製造以應保衛地方軍警之需用云

▲敦化▼

○孫團長來敦接任

駐防本縣東三省陸軍騎兵第十八團團長王俊臣奉軍撤任另候差委所遺團長之缺由省派孫恩波氏接充業已於六月十三號抵敦於十五日已接任視事矣

○團長遷移

敦邑自去歲被匪破城焚燒街市房屋甚夥即現下團部之駐在地亦甚不相宜茲經李縣長與孫團長協商另行租賃縣城西門裡路南商人許姓市房一所較之前賃民房頗爲寬闊刻間正派傭工人修理約不日工竣即行遷移矣

奉當局對政變之內幕

▲意欲待時而動

奉當局之對於中央政局。嚴守冷靜態度。此固至爲確實。目前保定方面。因恐奉張或有其他舉動。故於孫督軍壽辰。特派楊參謀來奉視報。藉探消息。得免驚恐。特是今之時局。變幻不居。應付時局者亦決不能鍥而不舍。因是之故。豈獨外人之觀望不眞。即當局自身。有時亦不能拘守成見。昨據政界中傳出消息。謂張總司令對于最高問題。現在固抱一種靜觀態度。但將來夫己氏方面如果大夢未醒。必欲實行其竊據。則必興師討伐。此日沈機觀變。以待時機而伸正義。並擬將進而擁戴 孫中山 爲臨時總統。以治輿情。此種消息。謂得自天津重要會議。較諸一般風說。似具有幾分把握云云。果然則奉省目前之態度。未可視爲一成不變焉。又訊云。奉天對於直曹運動最高問題之態度。表面上似極形冷靜。但昨據某方消息。奉天之冷靜。未必始終冷靜。實欲待時而動。大約直曹踐位總統之日。即是奉直決裂之時。日下對此。實已暗若預備云云。按奉當局早有始終不預問國政之宣言。況曹張誼屬姻親。果否再度反目。殊難預定。雖日大義滅親。君子不以爲忍。然不能必諸奉方。惟既有所聞。姑誌之以觀將來。

中俄航務又起交涉

上海輪停阻三江口　俄代表延宕之答辭

據哈埠通信。松黑航務。本年曾經中俄双方約定。按照上年辦理。由哈乘戊通公司上海輪船開往伯力。業於六月二十三日上午九時行抵三江口。詎被俄艦攔阻。謂無駐俄代表簽字護照。如欲駛往伯力。彼等不能負責。以致該船停阻于三江口。專候交涉解決。哈埠當局於二十五日接到毛司令敬電。報告前情。請朱長官速令濱江交涉員 向駐哈俄代表據理交涉。一面由裘領事致電俄伯力省長。大致謂本年松黑航務。仍照上年辦理。双方既有約言。乃今上海輪船因送本領事赴伯力回任。詎三江口俄艦。謂無駐哈俄代表簽字護照。不負責任。查上年航行。無此辦法。希速飭該艦迅即放行等語。刻尚未知該省長作何答復。至濱江交涉員方面。奉當局訓令。立向駐哈俄代表根據上項理由提起交涉。聞據俄代表答稱。此事該代表無權解決。容即電詢赤塔政府。再行答復。似此多方推諉。故意延宕。不知曾亦思負該輪停阻中之損失否也。

濱江自治團通電討逆

直系逼宮。黃陂出走。各省人士。同伸義憤。東三省公民聯合會。時曾經發出討逆通電。爲各省先。嗣因奉當局極端主張鎮靜。各團體亦不敢繼是而復有所起。玆又有濱江道自治協會。主張討逆。而以快郵代電。藉以喚起人心。誠此朝食。特錄其原電如下。奉奉張總司令。吉林孫副司令。黑龍江吳副司令。各省督軍省長護軍使。各公團各報館鑒。此次政變。逼走元首。出於國賊曹錕馮玉祥王承斌王懷慶吳佩孚及其餘黨。公然造反。明搶總統。顛覆國家。莫此爲甚。應請我全國父老兄弟姊妹。一致興起。有實力者同仲正義。務得巨凶明正典刑。以彰國法。黃陂出京後。所有由直派偽 造或脅迫大 總統所發命令。及國會一切決議。均主張無效。並抄沒各國賊平日剝奪吾國民之財產。撥充此次討逆軍軍費。及賠償臨城被劫案內中外人之損失。而昭炯戒。中華民國實利賴之。濱江道區地方自治協進分會謹叩。

運動界消息

午後

(七)一句鐘振鈴繼續開會

(八)奏樂

運動項目

(一)百碼決賽

(二)擲鐵餅決賽

(三)二百二十碼決賽

(四)團體擲鐵球三年級

(五)團體二百二十碼接力四年級三年級二年級一年級同時舉行

(六)跳高決賽

(七)一英里接力決賽

(八)師範部學生來賓男生二百二十碼

(九)團体擲鐵球一年級

(十)團体二百二十碼二年級移前

(十一)三級跳遠決賽

(十二)師範學生來賓女生百碼

(十三)半英里決賽

(十四)高小部學生來賓男生二百二十一碼

(十五)千足競走

(十六)障碍物競走預賽第一次第二次第三次

(十七)團體各人競走決賽二十五碼每級十八人

(十八)障碍物競走決賽

(十九)會長致閉學會詞全體運動員週行會長一週(得勝者在前)三呼中華民國萬歲本校萬歲

(二十)奏樂畢會

(二十一)散會　(未完)

批示

◎省長公署(二十二日)

▲郭秀山 呈商戶買收國稅如何查辦請批示由批財政廳查照具報

▲穆林翠 呈歐國才賄買路工偷盜材料由批候派員確查覆奪

▲李本盛 呈齊文榮揑報灘塲請撤銷由批清丈局查明核辦

▲關慶多 呈賊犯潛逃請警局不理由批赴瀋陽縣呈訴

▲張連仲 呈溫廷臣牛傷他人強迫完案由批盤山縣查明覆奪

▲李錫三 呈黑山縣保長楊佐臣執法違法假公濟私由批保甲公所派查明確核辦具報

▲顧長德 呈蘇佩偉勾串三懷寺百家長違反前結由批新民縣查辦具報

◎財政廳(二十二日)

▲王連元 呈領大西邊門裡路北官地由批第四警署會同本廳稽查員查勘覆奪

▲慶隆班 呈租賃官房滲漏請爲修理由批候派員查覆核奪

▲楊瑞林 呈領西下窪子久長胡同官地由批第四警署會同本廳稽查員查勘覆奪

▲宋浚川 呈領通濟倉水泡由批係屆洩水之區

◎清丈局(二十五日)

▲隋善先 呈遼批報領河泭由批莊河縣會同葛催欵員查勘覆奪

▲張玉慶 呈縣長溺職延案營私請遴行派丈由批候遼陽縣集訊擬辦具報

▲張文元 呈隱匿丈單冒名抵換私自交價霸爲已有由批瀋陽縣催欵員查辦具報

▲霍純榮 呈奉批再懇令縣嚴追丈單由批候府函覆再奪

▲徐文彬 呈報搭二丈村山荒由批撫順縣查勘覆奪

(二十五日)

▲付文昶 呈報蕭家寨鬥村閒荒由批遼中縣查勘覆奪

▲紀玉恒 呈報胡孟屯荒地由批遼陽縣查勘覆奪

▲孫連英 呈張宗禹等揑報課地希圖分肥請撤查由批興京縣迅即查訊具覆核辦

▲喻佐相 呈偸報糧地請照章評判由批仍候訊辦

◎屯墾局(二十二日)

▲萬增 呈後所官兵生計數月請批示由批十一年一月起至本年一月止先後三次共發三千七百八十七元

特別廣告

本館招募分館

本報自開辦以來各處設立分館已達二百數拾餘處今於下列各地尚擬推設分館有欲承辦者請來函商議或直接來社面議可也

奉省　寬甸、鄭南、臨江、輯安、岔溝、突足、老達房、茨榆坨、樣子哨、涼水河、八莊河

吉省　▲富錦

●奉天各地糧行市(六月廿八日)

本城金銀

大豆 二元〇角五分

青豆 一元九角〇分

大麥 二元八角〇分

小麥 二元二角〇分

高粱 二元九角五分

包米 一元〇角五分

稗米 三元三角〇分

元米 一元五角〇分

●各地電報

倫敦銀塊 三片八分一

紐育銀塊 六三仙八分七

上海銀塊 [illegible]

上海金票 [illegible]

五月十日限奉換金

寄付 一三六九二

最低 一三八八

最高 一三九五

大引價 一三九五

五月十三日限鈔換金

寄付 一三二五

最低 一三二〇

最高 一三〇[illegible]

大引價 [illegible]

▶奉天

現實銀每兩換小洋 二元一角五分

足金每兩換小洋 六元七角〇分

赤金每兩換小洋 六元七角五分

紋銀每兩換小洋 二元七角七分

現銀每兩換東錢 [illegible]

小銀元每元換小洋 [illegible]

●東三省官銀號匯兌行市

本號現大洋 四元七角〇分

上海現銀 五錢八分五厘

上海大洋 四元七角〇分

被選(大總統)姓名　此票祇書被選舉之大總統姓名每票以一人爲限

被選(副總統)姓名　此票祇書被選舉之副總統姓名每票以一人爲限

本欄歡迎投稿

小說

社會小說　**北京**　(一〇三)　(儒丐著　禁轉載)

第九章

吃晚飯的時候。子玖和鳳兮諸人都回來了。他們一同吃了飯。子玖便和伯雍說。這幾天你戲也不聽。胡同也不逛。不知有什麼事。忙得你這個樣兒。有許多人直打聽你。我們說他自秀卿死了。老沒有逛。難道你眞爲秀卿不逛了麼。伯雍說。那有這個道理。我這幾天有點勞的事情。把娛樂的事全忘了。這幾天外頭有什麼談料麼。子玖說。別的新鮮事沒有。我們的新聞。這幾天也很缺乏材料。只有一件事。你應當知道的。歆仁已然把桂花接到家中去了。伯雍說。眞的嗎。剛鬧完幾天。能有這事嗎。子玖說。可不是眞的呢。平常日子歆仁回家多晚。這幾天你沒見他老早就回家麼。他的目的總算達到了。伯雍說。這事也眞奇怪。鄧二奶奶和蔣女士。這回怎不幫白大奶奶的忙。前次興師問罪。鬧了一個馬仰人翻。如今又許他接到家中。這不是虎頭蛇尾嗎。語云。女德無極。婦怨無終。論理婦女的行事。當然比男子有耐久性。怎麼堂堂胭脂團。也竟弄成五分鐘的熱氣了。子玖說。你不知。這回鄧二奶奶無意中敲了歆仁一筆竹槓。聽說不是五千便是三千。蔣女士大概也分潤一點。所以他們都軟化了。伯雍見說。笑道。這都你那一封告秘文書的好處。無端教歆仁受一下子敲。子玖道。雖然這樣說。他應感激我。若不虧我。他敢寶馬香車公然載着桂花家來家去嗎。伯雍道。這樣你倒是他的功臣了。可是你得抵防着。前回胭脂團大興兵的紀念。他若知道是你的導綫。他該怎樣罰你。子玖道。他知道也不要緊了。因爲有這一舉。反倒把他的心願促成了。但是他原先爲什麼瞞着我們。還教我們替他作偵探。我所以捉弄他一下子。如今他已是公然納寵。咱們還是得要求他請客。伯雍道。你直到如今沒忘這頓飯。說到這里。鳳兮因和子玖說。牡丹的事怎樣了。你不是要跟伯雍說麼。子玖說。對。幾乎忘了。因和伯雍說。牡丹這程子潤了。古越少年他們大家打聽你竟忙什麼。也是爲這事。他們已然不得主意。是依舊進行好。是撒手不管好。伯雍忙問道。究竟什麼事呢。子玖道。什麼事。你們瞎熱心把牡丹捧起來。又替他請先生學二黃戲。還替他改訂合同。如今牡丹和他師傅的態度全變了。說句俗話。簡直把你們甩了。你知北京有個僞君子維大爺呀。這人最是好名不過的。到處要立石頭刻字。起了許多名字。有叫勸石的。有叫諫石的。有叫苦石。甜石。藥石的。花了許多錢。沒入正眼去睬。(未完)

筆記

▲文藝叢考(續)(陶明濬)

▲詩說雜記十

至於襯貼。雖不可盡廢。然若以此爲斤斤。則亦必傷於詞而累於氣。久而流入纖巧一途。繁瑣猥屑。而莫能自止。淮南子曰。所謂天者。純粹樸素。質直皓白。未始有與雜糅者也。所謂人者。偶然智故。曲巧僞詐。所以俯仰世人。而與俗交者也。故牛岐蹏而戴角。馬被髦而全足者天也。絡馬之口。穿牛之鼻者人也。循天者與道游者也。隨人者與俗交者也。數語甚爲超妙。明乎此。可知詩之中。亦有循天隨人之殊。道遊俗交之別焉。陶蘇之詩。任情自放。與天地終極。與造化往來。太樸既全。大制不割。何所用於襯貼。後人不逮此意。或以應酬權要。或以雕繪物狀。旣妄以說人。而巧以比物矣。則其勢不能不出於此。亦理之固然者也。烘雲托月。選影繫風。如猜燈謎。如作歌訣。詩之本意。於是爲毀。故嚴氏忌之也。

▲國文常識(續)(瀋陽崔德新)

第四編　讀書錄

昔學者與古人相較量。則日覺奮勵。若與流俗相較量。則不免頹隳。(鄒守益)

議古人是無志。不議眼前人是好勝。(尤季美)

不求自慊。只在他人口頭上討個好。終不長進。(尤季美)

爲學全在擇友。若無可交。寧是獨處。在書册內尙友古人可也。不可妄交。然亦不可因此卻起憎惡之念。須是汎愛衆而親仁。(尤季美)

富貴功名是兩事。不要看輕功名。今世皆富貴之士。少功名之士。如宋韓范諸公方稱功名。(鄒文潔)

薛瑄曰。萬金之富。不以易吾一日讀書之樂也。(以上均見性理綜要)

不聞大論則志不宏。不聽至言則心不固。思唐虞於上世。瞻仲尼於中古。而知夫小道者之足羞也。相伯夷於首陽。省四皓於商山。而知夫穢志者之足恥也。存張騫於西極。念蘇武於朔垂。而知夫懷閭室者之足鄙也。(傅玄)

務學不如求師。師者人之模範。模不模。範不範。爲不少矣。(揚子法言)

醫話

▲醫事小言(續)(鍾山)

請醫如拜相。因爲醫生。具有活人之術。能與人民醫病。彷彿很尊重似的。現在的醫生多了。又互相攻訐。病家就不以爲重。越是有資格。有身分的。更不以醫爲重了。視醫生不過係無資格的常人。挈自己身命。是很貴的。所以得了病。恐怕醫生治壞啦。就不肯輕易信任。又有信醫不耑的。得了病。就無了主宰。今日延甲。明日延乙。或醫巫雜聚一堂。醫生多了。難免方藥混雜。醫生也就無法研究病的原委了。假如一種傷寒症。甲醫。例應先用汗藥。未待汗出。乙醫再至。也就無可入手了。

如近聞某銀號。某甲。患溫疹病死了。(一說係天花)傳言某醫。用六神丸。給治死的。聞某醫已被押起來啦。(鄙人與某醫。素未識面。是爲係爲學術之研究。並無別種意味。)這種事情。當醫生的。實在不明所以。怎麼六神丸。就能治壞溫疹呢。鄙人據理推測。六神丸。是喉科的要藥。尤能解毒。最宜於爛喉。溫疹歸喉症。亦是常用的。吃多了。不過是麻醉一點。溫疹亦係有毒之一。怎能吃了就死呢。若說是中毒。那更不對了。聽說事前。有某醫。說是六神丸。用的不對。又說什麼。中了藥毒。及至死了。就把某醫給押起來啦。究竟因溫疹死的。是六神丸治死的。不過是聽某醫的一言殘害罷了。六神丸。是耑門藥品。內容有何藥料。能治死人。吾忝醫生。是應當研究的。

按醫乃仁術。有忝造化之功。抱活人之志。豈有容心殺人之理。徒以圖功心重。竟忘卻功過相連。偶一不愼。致遭莫大侮辱。不亦大可哀乎。(作者附誌)(完)

戲評

▲戲場瑣話(李浮生)

▲論汾河灣脚本之完密

舊劇每以詞句俚俗爲人詬病。余則以爲歌樂本有通俗與達雅兩種。詞藻典雅。尙推崑曲。然而好之者祇爲一般文人詞客。至於皮黃梆子。詞句極淺。雖有俚俗之處。而意取普及社會。亦未足爲病。閒嘗取舊脚本汾河灣一劇而研究之。覺其精神完密。有條不紊。實非牽強操觚潦草從事者所能爲。今詳細論之於左。以公同好。

夫妻相別十八年之久。一旦年逢。依稀相識。而面目全非。於是託言帶書問訊。起筆便爲後文留下無限篇幅。柳迎春聞得丈夫有書信到來。似宜驚喜之極。立即索閱矣。卻偏衣衫襤褸。自慚形穢。亦託言爲其鄰人。願爲轉交。然後仁貴必欲面交。否則原書帶回。至此無可如何。始自承爲柳迎春。而又不直說。卻問(軍人你可懂得啞迷)。仁貴曰(不懂)。柳氏說(你遠看)。仁貴曰(千里無人)。柳氏曰(你近取)。仁貴曰(莫非就是大嫂)。柳氏曰(不敢奴家便是)。仁貴曰(再見一禮)。柳氏曰(方纔見過禮了)。仁貴曰。(要道是禮多人不怪)。此段祇一見面耳。而曲折至如許。柳氏向仁貴索書。仁貴此時旣知其確爲己妻。宜來相認矣。卻又偏欲託辭相試。逼至柳氏奔入窰內。閉門不面。然後始細述當年之事。以證明自己確爲薛仁貴。有此一折。乃有(家住江州)一段絕妙唱工。迨夫開門相見。夫妻久別乍逢。各驚容顏非昔比。此日(薛郎你在外十八年。長了憔長鬍鬚。不似當年的形像)。彼曰(便是賢妻你的容貌。也不似從前了)。於是(彼此說來。大家皆是一樣)。相視一笑。文勢至此一頓。此下應如何接續。願讀者試一思之。就實事而言。此下應問仁貴現爲何官。然苟如此說去。便嫌呆直無味。於是乃用一倒插文法。問仁貴曰。(薛郎你可記得你當年臨行之時。對爲妻說下甚麼言語)。仁貴對曰(這個卻忘懷了)。柳氏又曰(是你當年臨行之時。對爲妻說過。此去若不得做官。便不回來見我。如今你旣回來。想必是做了官了。但不知你是做的甚麼官)。此一段說白。先用倒插筆立案。說不做官不回來。再以旣然回來便是做了官一語按實之。然後再問做的是甚麼官。而其實際上亦祇欲問其做了甚麼官一語也。奇絕妙絕。仁貴戲熙曰(官是做了)。柳氏曰(做的是甚麼官)。仁貴曰(馬頭軍)。柳氏曰(馬頭軍有幾品)。仁貴曰(七八十品)。柳氏曰(到底是我兒夫。他不做官便罷。他如今一做官。便有七八十品)。此卻以滑稽語。調侃一般鑽營奔走之卯頭蟲不少。(未完)

文苑

▲孫督軍贊堯五旬晉一壽序(續)(代)(黎雍黃式叙)

任重者器也。豫事者識也。戡亂禦侮者才也。輔世長民者德也。在昔鶉火殷天之際。鯨波掠地之時。必有瑞叶搖樞。靈占河鼓。率披星之一隊。曄煜太和。揮落日於三面。蕭勻褰慝。是故李勣在外。賢於長城。吳漢治軍。隱若敵國。北門鎖鑰。非寇準其可依。西域屏藩。惟韓絳之足恃。四方無拂。兩戒同欽。朝貽作乂之資。塞絕宏開之釁。圖芳鐘萬。繪述旂旐。若我賢堯督軍者。蓋可稱矣。督軍洪井祥鬱。丹山威鳳。九變復貫。七滑有鄰。賢嚳心聰。指雲間之斗宿。崆峒人武。咬頷上之弓弦。招撫玉帳之徵。吼嘯金陀之秘。馬隆半日。訓士卒以五千。仲淹一胸。藏甲兵之十萬。冰彌製枕。杓欲爲裳。似搜海岳之精神。以造英雄之肝胆。此其可述者一也。旣而健羽突張。强臺直上。搖秩階於倂次。荷京國之褒榮。總管來秦。馬如閃電。都護到夏。兒止啼聲。當是時也。堯鶴紛飛。鼎龍遠逝。王審之崖柴拔舍。橫采湘沅。田承嗣說蟒嘬戈。斜遮秦隴。公則黃皮繫臂。絳襪纏腰。批亢擣虛。部下悉僧臘之容。執柔挽燥。行間盡銳突之夫。襄漢係荆中之唇。杜預以成江陵之捷。上黨爲天下之脊。唐璫以收河朔之功。儘教莽窞烟沙。知元振之殊號。能使江淮草木。震萬福之威名。他如王元之泥足封函谷。墨翟之帶。可守宋城。藏質之保肝胎。滿斷佛狸之勢。孝寬之捍玉璧。終迴斛律之氛。天生李晟。原爲社稷。漢有周勃。眞乃將軍。此其可述者二也。且如貌犀靸。獸闘鴛陣之征。紺履珠袍。思解兒後之窘。魯衛本如兄弟。同根何必相煎。秦晉兒屬婚姻。二姓尤應共濟。登車太息。願涸向戍之兵。敬嚳長呼。擬射魯連之矢。頤瞻大國。集蓼方多。言念小氏。茹荼不少。爲說房周兩部。停廿陵南北之爭。且祈程蘇諸賢。罷元祐東西之鬨。遂持籌節。迺建油幢。搞姑蔑之旗。銀手如斷。息刑漕之命。玉女於成。從此齊趙編氓。不報樵蘇之業。幽燕列土。重吹楊柳之風。是則理兩頭之蛇。未克媲茲恩澤。射白額之虎。詎能比此生成。此其可述者三也呼。(未完)

◎雜報◎

△奉　天▽

除蠅運動　童子軍除蠅運動已於二十六日起實行每晚五鐘至七鐘結隊遊行各街巷前有鼓號以喚起住戶注意中則繪有蠅類害人之現像或兩人抬之或一人執之末則逐戶散佈繪圖之說明謂一個母蠅每半月生子蠅一百二十頭在五個月內共生五百一十五萬萬九千七百八十兆零三千五百二十萬萬個如此之多又能害人烏可不速撲滅云

施綠豆湯　警察廳代理廳長陶景潛以現在天氣炎熱恐人民發現時症特擬仿照去年辦法在萬泉治畔施捨綠豆湯已飭令第二警署遵照辦理云

藝員蒞止　時當夏令小河沿納涼之人日多各茶社爲競爭營業計紛紛邀請大鼓書藝員來奉獻技以廣招來如凝香榭所邀之張彼軒廣恩普銀姑娘一行及暢觀樓所邀之張金環一行均於昨晚到奉日內即可登臺獻技云

煙犯破產　南關馬駒胡同住戶常某夫婦犯烟被罰在案已見報端茲聞該婦張氏以其母張氏裝放印子錢開罪於人之處甚多致有此事請其母代繳罰欵其母不肯輕易拿出其女擬將現住之房變賣抵償然該房亦爲其母所有果爾可謂悖入悖出矣

漏捐被罰　警務處近頃派視察員在小西邊門檢驗各大車之車票日前曾查出兩輛送廳罰辦茲聞昨日(二十七日)又有御花園王寶林之大車一輛及德聚昌之大車一輛均無捐票亦即照例送廳罰辦云

取締庸醫　警察廳爲注重人道計數月以來對于庸醫取締極嚴茲者陶廳長復通令各署對于醫生須令將每日施診之方案概行送署以備考查而昭愼重各署昨已飭令各醫遵照云

焚燒病牛　城北某屯李某之牛因染病送居獸場宰殺私自售賣不意被警察查悉除拿獲送廳罰辦外并將牛肉用木柴焚燒以重衛生而儆刁玩云

携欵潛逃　北市場信成紙匣工廠執事劉某昨派櫃夥宋傳林赴大安煙公司取紙盒洋一百七十八元七角一分詎宋某見財起心即行潛逃無踪劉某因多時未歸赴該公司詢問據云宋某早已將欵領去始知潛逃遂報告該管警察查緝云

嫌疑被捕　西站自發生搶案後警署明查暗訪非常嚴密昨聞有某青年曾在張仙濤部下充當馬弁現無事住省時作冶遊前日赴西站萃樂書館某妓處茶敍警官見其行動不軌揮霍多金疑與搶案有關即行捕之回署查問多時尙無確據翌日仍行釋放

家主失察　小南關上頭二十七日晚九時有某姓男女孩三名在大街嬉耍突來一人力車坐車者見有小孩在側即鳴脚鈴示警車夫喊叫均若罔聞詎車到臨近躲避不及車夫一推將一女孩推過始免軋傷詎女孩起身即言輒傷將其扭找來報告警察將車夫帶至大南門外分所核辦但夜至九時猶任小孩橫行街市是乃家主失察反咎車夫胡爲者

行竊未遂　二十七日西門臉王姓估衣舖正應酬顧主之際忽一小偸潛入室內行竊不期爲該舖勁事王某瞥見欲行捉獲該小偸素習腿快竟飛奔逃去倖未捕住云

△安　東▽

槍決盜犯　去歲湍鄉局捕獲久慣强搶之胡匪孫志發一名經王督辦堂訊不諱判處死刑將該犯羈押第七監獄本月二十七日早十時王督辦奉省電處決該犯當派軍警將該犯提出驗明正身綁赴八道溝刑場槍決示衆矣

局長接任　本埠水上警察總局局長杜級三氏前奉省令調省另川繼任者另派于治功接充于氏於二十六日來安下榻稅捐局二十七日上午入局履新外間盛傳于氏辭不就職者殆係誤傳云

戍軍瓜代　埠西六道溝日本第四隊守備隊戍期已滿現奉該國陸軍省電調回國刻正準備一切定期拔隊東渡另調駐滿洲第六隊守備隊來安駐防保衛僑民云

△鐵　嶺▽

馬車傷人　二十六日有一馬上乘一日人某行至龍首山上該日人市行下車馬即驚逸車夫勒扯不住該日人即行跌倒當被馬車將腿軋傷

爭油興毆　本邑致養工廠看守某率領許多囚犯拉運土車行至北門外甕墳台處車軸澁滯難行而左近又無油可塗適一車至有一油瓶懸於車旁囚徒不問皂白即上前去取車夫不允遂互相動武現聞該車夫已聲訴於警察所云

△八面城▽

學校起色　埠之縣立第三高小學校自劉紹周君担任校長以來盡力操辦敎管有方頗爲全邑所欽仰因而從學者亦爭先恐後生額已達四百餘名今春編練童子軍壹級精神充暢操式嚴肅衣帽整齊雖係初演而成續甚佳近於六月二十三日全校學生排隊沿街旅行鼓號齊鳴秩序整肅滿街參觀人士頗聲不絕於口若此雖係劉君督辦之力然亦管理員及諸教員有以襄助也

△西　安▽

拿獲匪首　西安縣警察所前據管境母鹿梁子村居民連忠本呈報其家被匪强搶除槍傷事主外並搶去錢財衣物多件請爲破案緝匪溫荊山所長據此比即分令各警官迅破斯案警察隊長關恩保以匪徒膽敢搶傷事主殊屬藐法已極故特督率該隊長警嚴加偵訪於月二十日拿獲金長祥一名詳加訊問據金所供係搶家案之正犯且爲首領報字跨海當將失主傳案認明原失贓物多件經警所將該匪送縣懲辦查關係長熊充軍警官長不但富於武力而且作事勤愼此番不動聲色獲斯匪首聞上峯頗爲嘉許云

△義　縣▽

卡長巡查　本邑北門裡常關稅局卡長夏德有關心稅務時加整頓茲聞因邊朝界稍見平靖商賈貿易時有往還奈一般奸商多有偸道企圖漏稅情事該卡長有見及此鎭日親自四處巡查不遺餘力故徵收日增云

△綏　中▽

調動警官　本縣第三區老軍屯巡官王某現被警察所撤差所遺之缺已以打鹿溝巡官畢子祥調充遺遺打鹿溝一缺劉輔廷所長以稽查員左參臣老誠幹練辦事認眞堪以勝任遂着委爲該處巡官之職云

△開　通▽

剿匪獲捷　胡匪黑河率衆竄入突泉界之後當有駐防程統領令齊副官史營副率兵直追已在北山里與匪鏖戰查軍官等調度有方匪勢不支當場活擒胡匪六名並打下槍馬匪已喪胆遠颺無踪所有官兵無恙亦云幸矣該隊已於本月二十三日返防將所獲胡匪槍馬一併解回營部經唐營長審問一次該匪供認不諱已備文送交統領部矣

△阿什河▽

景星獲利　哈埠景星輪船船主崔景珊係阿城人於航行上頗有經驗因今歲俄黨强暴不允中國船隻進口諸航戶均觀望不前未敢開往烏蘇里江惟崔某胆識過人自裝米麵親領船隻冒險前去一路遇匪數次幸未損失於上月二十六日平安回哈聞此次獲利甚夥現在諸船鑒此已陸續前往一般船戶對于崔某之獨斷獨行咸相欽佩云

△雙　陽▽

警隊出發　警察所長李蔭川以縣境各區屢告匪警非痛剿無以肅淸特於月之二十五日帶馬分隊長王永祥並馬警三十餘名赴北五區一帶認眞剿捕以靖閭閻云

△德　惠▽

會長有人　本縣教育會長一席迄未遴有相當人員刻由學界人員發起公推一資望素負之員担任此席籍謀教育之進步據個中人云此席以縣視學張國權素負衆望最爲合格

農會風潮　本縣農會會長任期已滿業早通知全境士紳到縣另行選舉當有某方面暗施運動以致大起衝突按得票最多者孟秀峰當選爲正會長王維翰爲副會長詎知黨派紛爭各不相下昨日又在縣公署起訴矣究竟如何了結尙未可知云

△張家灣▽

演戲募欵　張家灣慈善會成立已久爲維持久遠計今經各士紳議妥假戲園內演戲五天籌募底欵各機關均協力贊成於月之廿五號開幕分送紅票每張售官帖五十吊因係善舉故座客非常擁擠云

保人受累　中東路張家灣電燈自開創以來營業頗見興盛於去歲該公司曾川王少臣每日查燈及收取燈費諸凡亦甚盡力每月十日該公司即催繳燈費近聞王某舞弊將近三個月未能上繳燈費不意昨天漏出馬脚當將王某之承保太和樓往合隆二家傳至該公司當交本管警察四區該公司現居道裡已將保人轉送特別區究辦云

△木　蘭▽

團長返節　黑龍江陸軍騎兵補充團團長李貴謙自上月率領所部各營長連長等赴山裡剿匪因日久未歸軍馬勞疲故暫行回木休息本月廿三日午後四時全隊已到各界要人均赴西門裡表示歡迎一時軍樂喧天頗極其盛云

△海　倫▽

甄別醫士　醫學研究會於陰歷上月十五日甄別城廂醫生現已評判優劣榜示週知計考取中醫六十四名西醫五名惟此次甄別後未及格之醫生能否照例行醫再悞人命是亦重要之問題也將拭目俟之

霪雨連綿　近月來無日不陰無日不雨且時帶冰雹以致房屋塌漏者不計其數因而米珠薪桂大洋又漲至一百三四十吊至於街道之泥濘露膝農人亦視爲畏途於是商農各界莫不叫苦云

倡修公園　前此綏海石鎭守使於收撫降隊時特提議在南門外建築公園以供一般人士娛樂之所因捐六萬吊購李姓地三垧餘而陳旅長信知事荆所長均各捐二三萬吊不等以及其他各機關之捐欵已有六七十萬之譜當推荆所長爲監理員不日即行動工云

自由論壇

◎投稿者注意　本欄歡迎投稿任憑作者對於國事及地方事宜自由發揮意見有所批評然須出諸公正平允如有意訐謀或藉以攻訐各個人者本社一概屏棄並須具眞實姓名於稿尾以杜流弊

▲**可駭之消息**　據京電云各國現正絞腦於對華方針不久將有嚴重表示中國前途大有危險此訊傳來令人聞而戰慄

夫中國近年以來全國在混亂中中央政府名存而實亡也久矣地方政府亦糟至萬狀治安早在若有若無之間予外人以藉口者固隨在皆是則今日此訊斷非破空而至者要無可疑

雖然吾嘗思之一國之亡必有內奸苟其國內絕無一人勾引外族甘爲外族之鷹犬且絕不作外人入主之想吾敢斷言其國決不會亡吾人試翻閱歷史凡一民族而被異民族所統布者除由於武力之襲擊外必由於其內部有人勾引換言之即由其民族中一部分人之賣國苟一民族中絕無人肯召引異族則外族決無法侵入此歷史所示吾人之好教訓也故今各國雖有對華之嚴厲辦法吾知苟國人不與合作其辦法必難見於實施因此吾人敢大膽告國人曰幸勿聞此耗而驚怖勿自以爲能力太小須知苟國中無一人贊成外人共管吾敢斷言共管必不能成事實今日之所急者非抵禦外人之共管乃防止國人之自賣耳若國人皆深知此義則此種驚人消息其可駭人之程度或不如想像之甚也　(時事)

▲**幸哉田中玉**　二十五日攝政內閣公布處分兗州鎭守使何鋒鈺命令因臨匪劫車免職查辦而負有最大責任之田中玉僅以當經交部議處數字輕輕放過且田氏前月明令交議部處之後事隔多日未見下文議與不議外間殊難得眞象惟發生賞罰不明之感慨耳

中國舊例遇有案件發生屬官之罪每重於長官故有救大不救小之說由今觀之其說誠不謬也以田中玉之縱匪殃民中外共憤其罪浮於何鋒鈺百倍而終叨天之幸國法不加震動全世界鉅案罰不過一人所謂懲一儆百者適同兒戲之舉動中央徒擁虛名號令不行使悍者逍遙於法外此吾人對於中國前途所以深抱悲觀也(亞)

▲**吳佩孚之號電**　此次北京政潮發生吳佩孚初守緘口主義默然不置一語外間頗傳吳對此舉深致不滿謂津派所爲不嘗斷送曹錕今則吳之號電發表居然催促議員大選矣

京津發表吳電或謂出於僞造此中內幕吾人本難斷定但就號電之文字觀之深肖吳之爲人恐非贋鼎吳之爲人與段祺瑞等段惟知有北洋系吳亦惟知有直系被對於北京舉動不滿未必有眞知灼見不過忌馮玉祥等奪彼之聲望今見各方形勢不佳與彼爲敵者將羣起而攻直接倒曹間接即以倒吳遂不得不變計試觀電文所述往重西南及段派蓋不啻揭吳之肺肝矣

吳謂半月以外再圖補救事已爲難斯言誠然願雖及今爲之亦復何濟法定正統縱可以號召中外而授意軍警不令議員出京此等行爲已不啻將法統二字毁滅殆盡尙安有資以號召之餘地乎此次政潮馮玉祥之名譽先已掃地吳又繼之直系以此事自雄觀其所爲適以自殺耳　(浩然)

志仁堂雙層化積膏

此膏專貼男婦氣積血積寒積食積心胃疼痛胸膈脹滿噎隔反胃氣膨水膨癥瘕痞塊痢疾泄洩腎寒腰腿筋骨疼痛手足麻木男子疝氣腎囊潮濕婦人經血不調腰腿疼痛赤白帶下子宮寒冷久不孕育並小兒乳食疳痞蟲積偏墜等症此膏收效甚速少者五六日多者十餘日不但積消聚散而且健脾衛生誠膏藥中妙品此膏每份兩張紅白藥面兩包洋五角

萬靈風寒虎骨酒

專治風寒閉塞週身筋骨疼痛四肢麻木不仁半身不遂口眼歪斜左癱右換肩膊串疼腿脚抽筋及多年風寒筋骨老病每秋冬疼痛並治氣寒心腹疼痛兩脇岔氣胸膈膨脹噎塞反胃胃寒嘔吐脾寒瀉痢兼男子腎虛腎寒疝氣腰疼精乏髓冷不能種子暨女子經寒經閉腹痛腰痛下寒白帶不能生育以及產後瘀血積塊等症速飲此酒立見神效每瓶價洋貳元

補元丹　壯陽膏　鹿胎丸

專治房勞虧損腎虛陽痿不舉精乏不能種子腰腿疲疼腎瀉疝氣夢遺滑精五勞七傷等每盒洋五角

專貼風寒筋骨腰腿疼痛並氣寒心腹脹痛男子腎寒腰痛陽痿不舉婦女經寒不能受孕等每盒洋一元

專治婦女經血不調經血紫黑腰腹疼痛赤白帶下子宮寒冷久不受孕產後諸虛百損等每丸洋貳角

本堂開設奉天省城特製各藥凡東三省城鎮均有雜貨行代理如貿到就近城鎮問買可也

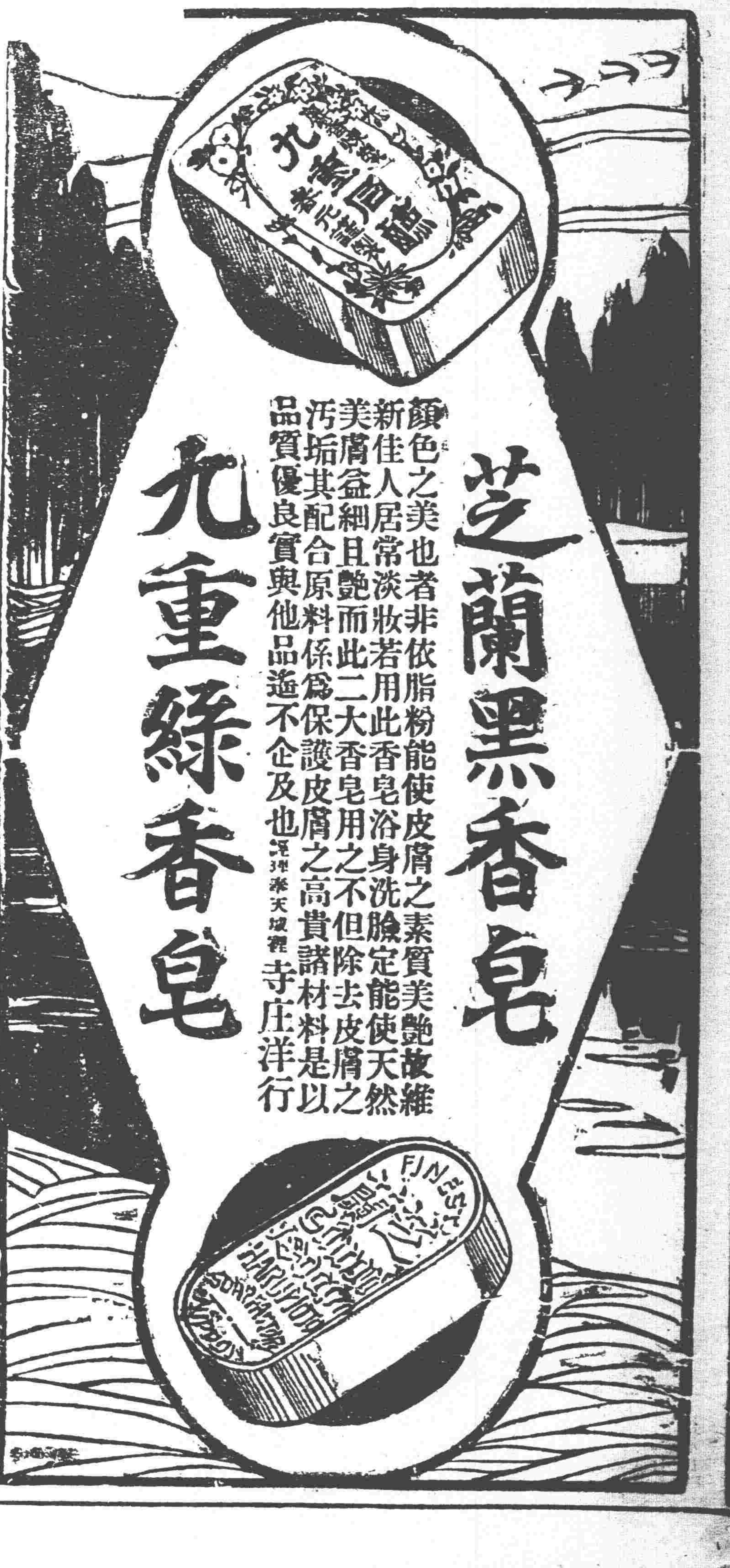

緊急廣告

飲料界之霸王　三矢汽水

三矢汽水是以天然鑛泉精製而成爲日本唯一之清凉飲料也近頃三矢汽水附有類似之商標廉價汽水頻出其中粗製濫造實於衛生上有莫大之危險如用之時特請注意三矢牌商標諺云惜一文遭百損由此觀之誠非虛語粗製品物價廉有害腸胃務請用者諸君格外留心爲要

宮內省御用達

製造元　三ツ矢平野水　ユニオンビール

日本麥酒鑛泉株式會社

奉天萬芝堂參茸莊

太醫院宋醫立案發給執照各省府縣均有代理本堂宋醫子岐應症特此週知

參茸補腎丸 專治腎氣虛損腰痛耳鳴 遺精白濁四肢酸軟陽事痿弱等症服之神效每匣二元每六匣十元

立止咳嗽藥 專治遠年近日痰喘咳嗽 虛損勞傷等症服之清肺止嗽化痰定喘奇效每付四角十付三元五角五付一元八角

開胃止痛丸 專治男婦心胃疼痛胸腸 脹滿飲食無味嘔吐惡心宿積肚痛等症服之甚效每付三角五付一元四角

宋氏救喉散 專治咽喉諸症單雙乳鵝 喉瘟痧症毒瘰喉花柳攻喉或腫破爛水漿不進吹之立消每大瓶壹元小瓶五角

保胎健母丸 專治婦人久患墮胎者或 一次二次者或受孕之後服此丸爲無墜胎之患誠爲保胎之良藥每大匣一元六角小匣八角

萬應回生丹 專治四時瘟疫霍亂吐瀉 轉筋抽搐腹痛頭脹絞腸痧等症服之屢經屢驗起死回生每服五角

神效虎骨藥酒 專治腰腿疼痛 手足麻木半身不遂五勞七傷服此酒神效服大桶三元中桶一元五角小桶六角

調經種子丹 專治婦女經脉不調氣滯 血少時常腹痛崩漏帶下心跳脹滿咳嗽盜汗腰痠腿軟服之調經開鬱每大匣二元四角中匣一元二角

虎骨熊油膏 專貼左癱右瘓週身麻木 筋骨疼痛內服本堂虎骨酒最能舒筋活血每大張六角小張三角

牛黃上清丸 專治諸般火熱上攻頭暈 言語繁亂或偏正頭痛或咽喉不利等症服之神效每大盒一元二角小盒六角

琥珀逐淋丸 專治淋白濁小便刺痛沾 染花柳魚口便毒毛髮脫落口鼻腐爛等症服之清淋解毒消腫止痛疏利下元調暢水道每包五角

雙合化痞膏 專貼男婦諸般積聚心胃 疼痛胸膈脹滿氣逆不舒泄瀉痢疾遺精痞氣腰腿疼痛手足麻木小兒食積痞塊瘡疝脫肛肚腹疼痛常貼此膏化痞消積速效每份四角

代售處

哈爾濱大德昌　哈爾濱魁升堂　長春祥順德　吉林恒升慶　西豐東興順　西安縣鳳源東　山城子源恒遠　東豐合順興　江省同盛和　呼蘭同和春　鐵嶺永慶東　農安縣玉茗順　阿什河會聚昌　北林子義升東　恒仁縣順發東　海龍縣天豐遂　四平街德聚源　奉化縣德聚源　鄭家屯豐聚富　孫家台永慶茂　懷德縣泰和隆　公主嶺泰和增　長春王茗魁號　義縣西福順德　新民縣利順東　錦縣魁峰永　開原萬泰長　本溪縣張碗舖　岫岩永慶書局　營口合順隆　安東盛增遠　安東縣恒順慶

臘香黑鉛散專治諸般瘡疖疼痛難忍急上此藥無不效驗大瓶一元小瓶五角三黃寶蠟丸主治跌打損傷消腫止痛服此丸有起死回生之力每付四角

發賣川廣藥材飲片參茸丸散膏丹虎鹿龜膠一概俱全外埠欲購本堂藥品將款寄下照辦不悞本舖開設奉天大西關

萬芝堂謹啓　中國電話一一四三號

便所之防臭消毒與蠅蚊之驅除藥

藥劑師那須要鑑製

驅蟲防臭消毒　原液 石油乳劑　壹瓶定價金票五角

本品之五十倍稀釋液凡病之原菌及蠅蚊之幼蟲無不完全撲滅汚物之腐敗防止醱酵故惡臭難易發生更有佳快之香氣用法簡便及價格低廉殊堪應用防臭消毒力之强大此本品之特長點也尤爲夏間之衛生必備品今各官公署並大商賈等店盛行採用仰請諸君試用定知言不謬也能豫防傳染病撲滅蠅蚊之效

廣招代售處

製造發賣元　奉天日站千代田通中央　那須藥局　日電話一一五五號

新到花露水原料

現在花露水牌子日多銷路日廣競爭亦因之而日烈其利益之大小想早在諸君想像之中牌子雖多然都是南方或外洋來的在東省製造皆可算絕無僅有細細想來大約有志製造者雖不乏人第以門徑毫無殊難下手敝公司有鑒及此爰自外洋運來大宗原料諸君如有志創辦此項小工業十元資本者即可小試至於製造手續敝可詳細告知包管造成與舶來品無异函索小樣請附郵票二毛空函不復至於製造其他化粧品所用各種香料如香皂雪花膏牙粉宮粉擦面油生髮水嗽口水及各種果子露所用原料敝亦應有盡有恐未週知特此佈告如蒙賜顧極所歡迎

營口久康貿易公司啓

京奉　四鄭線　吉長線　東省　西　東

一般倉庫營業　北代理商品委託買賣及

提前舉行大選之續訊

▲應付議員之新辦法
▲議員之條件將何以接受歟

議員紛紛他去。其不離京者。亦不肯按期到會。大選前途。未免令人擔心。惟自王毓芝氏自保定返京。精神又自一振。前兩日。連在中央公園董事會開會。召集最高同志。討論進行方法。聞前晚會議之內容。因議員態度。多不可靠。使錢者也許不出席。如前次袁家花園所發冰敬每人五百元者。共約七百餘人。其後到會人數。只有五百人左右。是明明有人開玩笑。故會間所決定者。為從新澈底調查。贊成者究竟若干人。反對者究竟若干人。騎牆者究竟若干人。調查方法。並不從團體入手。由各省挑選一二人。調查各該省之同鄉。其應付之法。則眞反對者。索性置之不理。騎牆者分投疏通之。對於贊成者之酬報方法。分省由同志中推舉兩人為負完全責的代表。錢來。則交此二人分配之。未見錢者。或領錢而不實貨者。皆為此兩人是問。此種辦法。多數以為然。惟當代表者。責任如此重大。報酬亦應格外從優。中央公園董事會繼續開會。所議即為此事。十一鐘餘。尙未散會。結果如何。容探再誌。

又據某社報告。亦述前晚會議之事。是否即為此事。未得而知。姑錄之以備參考。據云。得某方消息。前二十四日籌備大典之王某等。召集各政團首領籌商大選。終長時間之討論。議決(一)票價一律五千元。(二)發給票費方法。(甲)由籌備處發給票據。至某銀行存帳。於總統選出後一日領欵。(乙)由各政團首領經手票據。至某銀行存欵總統選出一日後領欵。此種方法非常麻煩。多數議員。頗難就範云。

籌備方面。進行不算不躓躓。然對付議員。恐終是最大難題。聞日來除不合作之議員。已聯袂出京准備拆台外。其餘羅漢。紛紛提出交換條件。以相要挾。閩蜀議員。要求孫傳芳軍隊退出閩省。北軍退出四川後。再議大選條件。鄂籍議員。以湯薌銘長鄂為交換條件。廣西議員則要求中央協濟桂省善後經費。以彌補年來兵燹之損失。其他各省議員。亦將援例有所要求。某議長派之交換條件。已喧騰于世。民治新民等政團。亦均各有要求。擁閣派議員。則力爭張氏復職為條件。衆羅漢之要求。紛紛不一。籌備大典者。遂有如行山陰道上。應付為艱之感。最高問題。表面雖燬熱鬧。而實際則混沌之現象有如此也。

大選問題中之各省條件

大選問題。表面上業已表決。而各省議員。對於此事。自覺絕好機會。故有種種條件之提出。光怪陸離。五花八門。不可謂非今日制憲中之特別趣聞。至條件能否辦到。此事固難逆料。本有聞必錄之責。報告於閱者諸君。藉此覘各方之趨向也。

▲奉天　聞三省議員。接張氏來函。力勸三省議員回籍。函中有如不回籍。則本司令不負保護生命財產之責。等語。表面觀之。則三省議員。勢非全體回籍不可。然聞三省議員。對於此事。確有條件提出。一。恢復上年所取消之東三省巡閱。蒙疆經略使。二。恢復褫奪之勳位勳章等。三。賠償直奉戰爭時之奉天損失費用。

▲浙江　盧子嘉。日前亦有電來京。勸令浙省議員回省。力圖自救。但語氣不似奉之急烈。惟聞議員方面。已按照盧意提出條件。大致係保存西南省現有之地盤云。

▲湖北　湖北議員。前次本甚激烈。嗣因憲法關係重大。不願受國人之指罵。決計犧牲一切。共圖制憲。即其條件。亦不甚苛。專以湯薌銘為湖北省長。為交換品。湯於保方亦甚融洽。於同鄉議員感情亦厚。故此事大可望成。

▲廣西　廣西議員。新提條件更有出人意料者。其理由因該省歷年所受天災兵災損失甚巨。擬於此際要求接濟補助費。以便整理內部。

▲四川　四川方面。亦以歷年所受兵災。人民咸受切膚之痛。特乘茲機會。要求撤退楊森軍隊。及駐在四川之北軍。

▲大孫　大孫派議員。對于制憲時。亦有三個條件。第一是要求江西廣東福建歸民黨管理。第二是撤退沈鴻英軍及北方軍隊。第三是以後裁兵等事。統歸民黨辦理。

▲小孫　小孫派議員。在此時代唯一要求即孫伯蘭組閣。又氏能組織內閣與否。尙不敢料。但此等條件。亦頗不易磋商云。

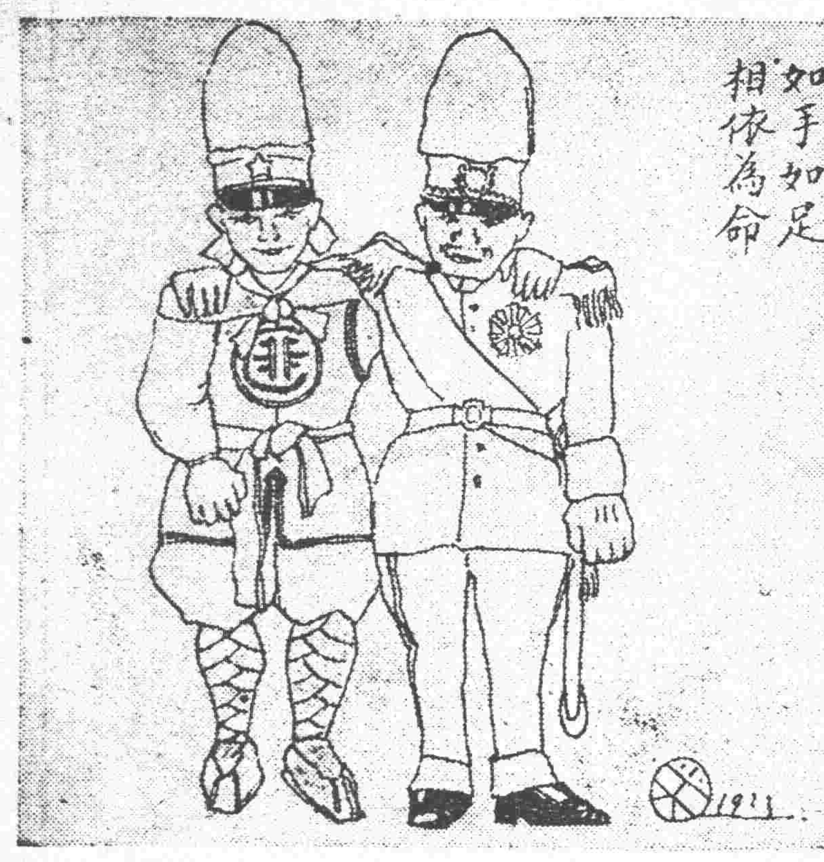

議員領出席費者六百十七人

▲由天津歸來者三十餘人
▲法治協會憲友部均社之決議

國會各政團協商會派代表赴津勸促議員回京一節。已誌前報。茲聞在津之少數議員。經此次勸告之結果。深能了解實力派對於國會。並無成通之舉動。且有促成制憲之主張。認為欲解決時局紛糾。捨國會自行團結赶速制憲外。別無良法。故二十五日由津回京者。具有三十餘人。自上午八時至下午五時。兩院議員親到衆議院領制憲主席經費者。共有六百一十七人之衆。二十六日憲法會議。定可開成。決不至再有延會之事。此不得不謂為時局前途之好現象也。又聞兩院議員組織之法治協社。於前二十四日下午九時開會。討論應付時局方法。簽到者一百餘人。公推陳中君為臨時主席。報告開會宗旨。(一)制憲為根本大法。高選為救時要圖。議決依法拜舉。(二)以上二項辦法。未解決以前。同人等暫不離京。(三)推舉代表與各政團協商。以期一致進行。討論結果。全體贊同。散會時已鐘鳴十一下矣。又聞憲友俱樂部亦於日前開會。當經王謝家報告開會宗旨。並謂此次政潮非常。吾黨百餘人。絕無一人因利誘情章而他去。希望同人秉此旨趣以相始終。當經全體贊同。決定嚴守法律正軌。以不肯從不出京相砥礪云　又聞新成立之均社。首領為錢崇愷。吸收份子約一二百人。所發表社章。以平等公開之精神發展民治成統一為宗旨。前日開成立大會經大衆表決。對於時勢需要之大選問題。主張積極進行。幾無反顧云云。又聞有署名魏蘭其人者。自稱民國春秋社主任。致電兩院議員。謂現編民國春秋。請議員諸公。各自表示態度。儼然操孔丘筆削褒貶之大權。惟與虎謀皮。亦可笑也。該電原文如左。北京衆議院。參議院。公鑒。現編民國春秋。請諸公各自表示態度。以便依類列入。勿延。民國春秋社主任魏蘭。銑。

津派會議國會經費有着

國會經費有着—實票金錢難保

據天津電話。在津議員前晚開會時。盧子嘉與奉天代表關於國會經費。當衆宣明。願負完全責任籌撥。當有某某議員質問其 如何籌撥方法。兩代表答稱。當截留應解中央各稅欵。不但足供會國經費之用。並足組織政府之用云。又聞某方面部下軍隊。因欠餉甚久。近見其老帥致送議員少則數百元。多則數千元。頗為憤慨。謂吾輩餐風宿露。每月數元。尙不可得。彼輩動則盈百屢千。殊屬不平。嗣為其長官所聞。乃諭部下曰。現可暫為忍耐。待老帥當選總統後。則中華民國均屬我輩的。何患無錢。至於議員所得數千元投票錢。亦有法取回。蓋此欵非至投票時決不發放。然投票後。即不難設法取回。爾輩萬勿性急云云。果所傳不虛。則議員之賣票錢恐亦難保安人私囊耳。

汪精衛述中山對北態度

汪精衛君於二十二日由粵抵滬。據云。元首因東北江軍事未竣。當輕騎減從馳往督戰。及聞北京發生鬧黎怪劇。即回帥府。召集重要諸人開會討論。議決派鄒人駐滬。接洽一切。蓋自去歲黎稱復職。即知其事同兒戲。故元首謀根本的長久治安之道。而有六月魚日之宣言。無如奸究竊發。而國民為苟安心理所勝。和者甚寡。卒致蹉跌。然堅持此志。始終不渝。故於八月刪電。及今年二月宥電。重申此旨。今齊北京政變。每況愈下。國民對此。應有最大之覺悟。及最大之決心。元首擬取虛衷態度。凡各方面所持政見。所訂方法。如於大局有裨。可以為根本的長治久安之助者。無不聽受。總期集思廣益挽此危局云。

曹錕為孫傳芳索欵

▲致財部一電

孫傳芳離閩。據彼自述。最大原因。為財政無辦法。故此次向保洛方面要求非有巨額金錢。不能回去。保洛已允為設法。昨日由曹錕致一電與財部。原文云。(上略)閩省財政瀕危。若不設法救濟。則局勢益形紊亂。務迅籌鉅欵。以固南疆。並希見覆。曹錕箇印。財部接電。當然只好照例着急一場。欲宜能迅籌鉅欵。恐不易也。

請接濟鄂西援軍急電

▲亦可見應付之艱難矣

近來川省戰事。猶在進行。劉存厚疊電索欵。中央均無以為答。劉乃不得已。請吳佩孚代向曹錕訴苦。曹已有急電向財部追索。原文如下。昌密。頃據吳巡閱使個電開。覃緝兩電均悉。鄂西各援軍。急需子彈。尙須設法籌措。以濟眉急。至接濟欵項一節。業感困窮。殊無辦法。議此復陳。敬請鈞察等因。查接濟鄂西援軍欵項。關係重要。無論貴部如何為難。務請特別設法撥籌。以利戎機。是為至要。並希見復為盼曹錕漾印。

李烈鈞又將大舉攻贛

▲方聲濤使有助李驅蔡之說
▲蔡成勛調第一師塡防贛南

李烈鈞駐兵福建之龍岩。為時已久。自孫文任之為閩贛邊防督辦後。李即令賴世璜率兵擊潰王(獻臣)旅以展地盤。最近黎元洪出走。李認為有機可乘。計畫圖贛。適黎氏之使者蔣作賓前赴龍岩。又從而慫恿之。李意遂決。贛南鎭守使方本仁。贛西鎭守使蕭安國。均係鄂籍。而蕭於民國五年曾充公府衛隊司令官。為黎之屬僚。蔣作賓見李已定計。遂由龍岩轉赴贛州。並擬說方之後。再赴贛西與蕭安國接洽。一俟妥協之後。即通知李烈鈞由閩統兵入贛。方蕭二鎭守使即據以電迫蔡成勛即日離贛。所有餉項。除安福派由廈供給三十萬元外。蔣亦表示某方可以負担十萬元。現李烈鈞正在補充軍實。其出發之期。當在一星期左右。茲將其前敵將領姓名。探誌如下。贛軍總司令李烈鈞。援贛前敵總司令賴世璜。第一軍司令吳建中。第二軍司令謝傑。游擊司令易簡。又據九江二十四日電云。贛南形勢突緊。蔡成勛已派第一師急行前往增防云。

蘇齊未繳大選費原因

各疆吏催促大選之電。有如雪片紛飛。但以前各省認攤之大選經費。交出者。故不乏人。而未交者。實亦不少。據某要人云。蘇齊對于應攤之五十萬。迄今分文未給。據云有三種原因。(一)選舉日期未到。(二)對于津派舉動閒有不滿。(三)鳳所主張之張敬興復職。未能實現云。

新詩

寄懷一個同情友

澄華呀！
你看那。
蒼蒼的天。含着一些和靄之氣。
野外大地。一望如碧。
再加那。
明媚的春光。
活潑的小鳥。
藍蔚蔚青山。
如茵的綠草。
他們全都奮起精神來了。
好像是說。
「留華易過。千金一刻。
趁時的快樂吧」

△

駒隙的光陰！
如箭的步月！
一年一年。如駛過去！
你的美麗容顏雖然依舊！
恐怕你的年華要增加了！

△

我記得。
去年春日的時候。
手攜手兒。園內閒走。
你倚欄干說道。
麗生啊！
我們的前途黑暗。
千險萬難。
努力作去。
必能如願。
死生可移。
老向不變。
我聽了你的言語。
何等激感！
分手時候。
仍是比言！

△

今日思之如在目前！
是日午後。又去遊園。
那花鳥草木。欣欣向榮。
青山欄干。風景依然！
你已去了！
只剩我獨自一人。
冷冷清清。孤孤單單！
更有誰來安慰！
誰來勸勉！
喚魂已化去了！
腸已寸斷！
唉澄華呀！
你見了我這首新詩。
能不淚流滿面？
自言自嘆。
同我一般。

……一九二三。六。二〇。少逸著

思想（依帆）

思想趕走了睡魔。
眼睜睜地躺在床上望月。
我本不願再想了。
可是思想不由我。
忽而小說。
忽而詩歌。
轉到住在鄉間的老母。
又在愛友的身旁。
呵。思想呵！
好討人厭而可愛的思想呵！
去吧。我不願再要你了！
可是你總不由我。

唐繼堯電詢時局

章太炎氏昨接唐繼堯由滇發來急電。以滇省僻處邊陲。此次北京政變。雖有所聞。未知經過詳情。應付為難。故請其將此中曲折。詳細告知。章氏接電後。當即復電。詳告此次直系陰謀。及馮玉祥等作亂經過。並盼其聯合西南。共伸討伐云。

劉存厚訴苦請款

川省戰事。尙在緊急。劉存厚疊電請中央撥付巨欵。迄未照發。最近劉又來一電。歷訴前方苦況。請速撥大宗現欵或三百萬庫券。不知中央果能俯如所請否。茲竟得劉氏原電如左。(銜略)統密。前電請發印花稅票一百萬元。據厚駐京代表吳蓮炬電稱。大部礙難照發。查此次川役。原為促成統一。擁戴中央起見。溯自作戰迄今。時經四月。前方部隊。久餉纍纍。國軍二十一二兩師。積欠尤鉅。加以迭經劇戰。傷亡已達萬餘。醫藥燒埋。耗費極夥。紛紛請餉。羅掘俱窮。比復勉籌儀卒。分攻鹽潼梓綿。軍餉所需。斷難缺乏。頻經兵燹。雞犬皆空。庚癸環呼。最是沙乏術。焦灼莫名。再四思維。惟有仰懇中央。發撥大批現欵或撥發國庫券三百萬元。交由吳代表蓮炬領運。以濟眉急。迫切咨陳。竹祈核示。劉存厚叩。

在津議員決定遷移國會

▲天津段宅之會議

津訊云某方消息。前月(二十四日)下午三時。天津段宅。曾開秘密會議。列席者有四派議員。(一)民憲同志白逾桓等五人。(二)大孫派覃振等五人。(三)政學系韓玉辰等五人。(四)安福系鄭萬瞻等五人。討論遷移國會問題。結果議決遷往杭州。每月經費。暫定三十萬元。由西南及東北分擔。並推舉杭辛齋為起草員。擬定宣言書。分發各省。表示此次離京之原因。聞當未開此種會議以前。某方面。曾匯來招待議員費十萬元。且已定出分配之方法。第一批田桐等八十餘人。於會議前已赴杭州。現第二批杭辛齋等一百數十人。擬日內亦將赴杭云。

蘇籍議員亦聯袂出京

▲其通電謂恐受威脅利誘

國會蘇籍議員姚文枬等多人。近亦受褚輔成一派之感化。聯袂出都。漾日並有通電發出。其文如下。上海申報轉各法團鑒。此次首都變作。輦小禍國。法紀蕩然。安能更議憲典。文枬等深懼文毀法之險。慮受威脅利誘之汚。即日聯袂出都。徐圖挽救。特此奉聞。姚文枬。張相文。孟森。沙彥楷。王汝圻。蔣王栝。徐蘭墅。胡應庚。江秉忠。

社會瑣聞

汪精衛痛哭方君瑛

（上海）

汪精衞二十二日夜抵滬市入廣門即詢家人以方君瑛死事始末且聽且哭既而方氏家人相繼至相對悲慟甚北京謀刺攝政事件躬與其事者實為汪及喻雲紀黎仲實黃復生方君瑛曾醒方璧君七人及民國成立喻已沒於黃花岡之役汪等從李石曾之言儉學留法方曾陳等皆攜其弟妹同往以一人官費兼支兩三人更於星期日及暑假延汪講授國學現時曾醒之弟曾仲鳴已在法國得文學博士及化學士學位曾伯良亦得化學士學位方君瑛之妹方君璧在巴黎美術院為高材生其姪方賢俶在波爾鐸大學治哲學亦將卒業去歲汪招曾醒方君瑛回廣州辦執信學校因粵兵亂未果往方君瑛死後一日曾醒自福州至九日汪自廣州至汪手書輓聯云『持躬茹危苦救國歷艱厲心病難瘳終棄餘生同歛履』揮殘淚讀遺書』蓋紀實也

▲勞農國之女檢察官

（俄國）

勞農俄國莫斯科地方裁判廳有一芳齡二十三歲名耶科期之女檢事焉自今年二月就職以來受死刑宣告上斷頭台之犯人達於二十七名據此數計算之每月平均約有七人之生命死於此女之手也因此之故大惹起世人注意爭欲研究此女性果為何如人物據知者言此女意志堅強富於決斷力當在法庭審判時口銜雪茄示其態度之堅決律例嫻熟審判精詳成竹在胸口若懸河若律師反駁時則滔滔辯論大有旁若無人之概然試以觀其人則貌類無鹽頭禿身短瘦骨珊珊身着男服足穿粗靴自不識者觀之固儼然一鬚眉丈夫也惟若下以精細之觀察則仍可辨其為女性且係未婚之處女觀其閨類裝飾足以知之考其家世父母均為猶太人其言曰予亦人耳以法律殺人乃在神聖法庭不得不爾然一出法庭則予與社會之人無稍變異況愛衆而親仁有餘暇則觀劇固未嘗出乎倫常及一般日用生活之外也云

民意票披露

注意　▲被選舉人雖不必盡具約法所定資格然須相當有名人物▲每日午前接到投函即于翌日報中披露凡在午後接到者併入次日午前接到▲選舉票印在本報第二張騎縫

大總統

孫文(四百五十六票)
黎元洪(三百十六票)
段祺瑞(一百四十七票)
吳佩孚(一百四十六票)
張作霖(一百十票)
溥儀(七十票)
王永江(二十八票)
唐紹儀(二十五票)
康有為(二十四票)
曹錕(二十票)
吳俊陞(十票)
朱慶瀾(十票)
趙爾巽(十票)
汪兆銘(十票)

副總統

張作霖(三百四十票)
吳佩孚(二百四十四票)
段祺瑞(二百三十四票)
黎元洪(九十七票)
孫文(九十票)
唐紹儀(六十五票)
馮玉祥(五十二票)
王永江(三十九票)
閻錫山(三十一票)
曹錕(二十九票)
顧維鈞(二十二票)
楊宇霆(二十一票)
張勳(二十票)
張學良(十九票)
蔡元培(十七票)
趙爾巽(十五票)
岑春煊(十二票)
章炳麟(十二票)
孫烈忱(十票)
王正廷(十票)
姜登選(十票)
湯玉麟(十票)
朱慶瀾(十票)

▲注意十票以下暫不發表

實業欄

國對俄貿易以不利且恐昔之在俄華茶市場亦不易保持也下半季之絲茶貿易其或不致於有意外之動搖乎

◎美國對東方貿易之進步

據美商部遠東科報告美國對東方貿易現占其全部對外貿易五分之一自一九一三年以後對東方貿易已增至一倍其從東方進口貿易自一九二一年之六三四七六八〇〇〇美元增至八五三九七二〇〇〇美元因日本中國生絲海峽殖民地橡皮錫澳洲羊毛印度茶葉松香及錳對美輸出均大增之故一九二二年初期美國物價跌落東方商業衰敝故是年美國出口值自一九二一年之六二六四四九〇〇〇美元跌至五三六二三四〇〇〇美元即減百分之十四(美國對其餘世界之出口亦跌落此數)倘一九二三年對東方出口能恢復一九二一年之狀況從東方之輸入亦不減跌則對東方貿易額可占美國全部出口中百分之廿二現在生絲橡皮價皆增高預料本年進額將更擴張倘至十二月間無意外打擊則美國之世界貿易其對東方之部分將足占四分之一美國年來富力澎漲要求東方原料增多故日本菲列賓英屬馬來聯邦向來銷售其大部出品於美國者皆驟增其經濟盛況販買力較前增高美國出口大受稗益中國印度之出口市場預期七月間銀價跌落後可有起色當地商人已在招徠七八兩月交貨之絲茶銅油等貨定單預料彼時東方出口必盛銀價既跌落內地商人對於用金國產品之購買力自將減少但同時可獎勵其出售用銀產生之貨品以博較高之金幣價結果則生產可以較多

◎對美絲市與對俄茶市之前途觀

美國經濟狀況近來頗呈不振之現象此雖為美國經濟界一時之變態然其影響則波及於世界經濟全體歐洲經濟界之恢復極渴望美人助力至此遭一挫折東方市場日本股票市場首先受其影響中日紗市又因美棉跌落而略趨於停頓我國日來洋莊絲市依然清淡黃灰絲經仍無去路此雖未可即決為感受美國經濟界不振所致然美國為我國生絲最大之顧主苟其經濟界不能早日回復我國生絲貿易或將不免受重大之打擊日本生絲業者近亦頗以此為慮蓋以日本生絲輸出苟日趨於停頓日本將繼續其入超之狀態必引起日本經濟界全體之不安至若我國生絲輸出之不振經濟界將益陷於銷沉之境地矣

年來茶市輸出頗為不惡唯以俄國市場尙未發動引以為憾蘇俄政府既已漸次回復其國內之秩序則中俄貿易理應日益密切而中俄通商條約定訂尤為當務之急近日本埠出口商人接海參崴同業公函謂俄國貿易局長通告蘇俄政府近已暫行限制外貨之運入如五金農林產物毛皮生絲等均在禁運之列此項禁品如運入俄國必須向莫斯科政府請發特別許可證方能進口普通物品亦須請發許可進口憑證此已足以為我國對俄貿易之一大障礙日俄會議現正積極進行一有成就日俄商業上必日益接近尤與我

◎茶市仍暢

二十五日(上海)洋莊茶市各路綠箱茶交易仍趨暢旺其中祁門紅茶來源竭蹶市上存底無多而洋商需要仍未稍懈祁茶市面已趨堅穩之勢昨市成交一千六百五十八箱售盤自三十六兩至五十三兩建德溫州等處之紅茶杜德同孚等行略有需要湘鄂寧州之貨錦隆保昌兩行亦見開辦路莊綠茶昨日到有三千餘箱市上交易仍以貢熙秀眉兩項為大宗珍眉珠茶市面尙無重大發展貢熙成交三百七十七箱屯溪婺源之高莊貨市價業已提高至三十九兩溫州深渡等處之貨售盤二十三四兩至二十七八兩秀眉成交二百八十一箱自頭洋行頗多購進售盤自十四兩至二十二兩較前日約提高二兩其餘針眉副眉等貨市面仍與前日相仿云

◎土產出口之寥落

大陸報云目下中國土產出口生意不見踴躍因定價太貴如菜子一項收成既豐價不宜漲而今乃有人投機致印度菜子大行其價比華貨賤二成近二星期中倫敦已向印度採辦日本亦買進一萬噸查去年此時中國菜子價比今每担實低一兩同時上海所存菜子不多約五百噸每日有新貨來倫敦市價祗十七鎊一噸比上海減一鎊菜油出口亦稀上海油廠以去出產地太遠不能與內地油坊爭競致停榨

又花生一項存貨已缺花生行將告終花生油無出口豆餅亦不旺新豆八月可上市芝蔴市呆滯歐洲開價二十三鎊十先令比上海賤一鎊祇豆油與桐油稍有起色

◎絲市愈趨疲滯

▲洋商結帳期近…金融軋現…
橫濱絲市亦疲

(上海通信云)通星期六洋莊絲市愈趨疲滯皆緣洋商結帳之期已近金融例須軋現加之歐美絲市依然停頓故各莊歐向停止談交外間謠傳秦和有十三包鷹牌乾經新貨洽成嘉詢白絲中人均難證實不敢妄報美信昨雖激華絲商談判數小時卒因價格問題雙方堅持均未就範橫濱日絲市面亦趨混沌預料本月終洋商結賬之期絲交決難轉暢云

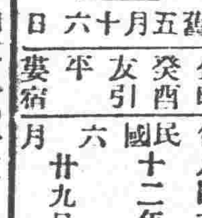

舊五月十六日
金曜　癸酉　友引　平　婁宿
各人凶吉　民國十二年　六月廿九日

本日之吉凶▲一白之人易於反目之日守分限以進為安東坤吉▲二黑之人貫澈目的之吉日婚姻買賣旅行皆吉巽坤吉▲三碧之人諸事進行順利但旅行轉居須從緩乾壬癸吉▲四綠之人所思初叶之日旅行移轉開業皆吉乾艮西吉▲五黃之人進退俱得其宜之日但須防失物西巽東吉▲六白之人所思之事易生齟齬之日新事業尤凶西巽乾吉▲七赤之人行動迷惘徒勞無功之日巽坤乾吉▲八白之人活氣增進之日任何事間不吉但商事須注意西東吉▲九紫之人靜心體僦為至要之日諸神吉艮西巽吉

行市（右緣殘缺）
◀引所　引值　寄值　前場　後場
◀電信社者　近期　遠期　開原錢鈔
◀引所　當限　七月限　八月限　先限
先限　當限　高粱
◀引所　金對小洋　銀對小洋　鈔錢
◀品　八月　九月　十月　先限
◀物現布　鷄鳥　扇面　福助
◀引所　六月　七月　海保物(百斤)

東三省官銀號廣告

啓者本號發行之大洋匯兌券准在奉天省城吉林長春哈爾濱北京天津烟台七處照按本號規定數目逐日懸牌市價作匯上海規銀並准免費匯兌凡有持本匯兌券到後列通匯地點本總分各號按票匯辦法匯兌本券者無論欵數鉅細一概不取匯費惟電匯手續不同須隨時商酌恐未週知特此廣告

計開通匯地點

▲奉天省 省城 安東 鳳城 莊河 撫順 本溪 寬甸 興京 西豐 安西 東豐 海龍 山城鎮 通化 桓仁 臨江 輝南 柳河 新民 新立屯 彰武 法庫 黑山 盤山 錦縣 錦西 北鎮 興城 綏中 義縣 康平 台安 海城 蓋平 遼陽 營口 岫巖 復縣 遼中 鐵嶺 開原 公主嶺 梨樹 昌圖 八面城 通遼鎮 洮南 遼源 ▲吉林省 省城 長春 哈爾濱 双城 ▲黑龍江省 巴彥 綏化 ▲直隸省 山海關 留守營 昌黎 樂亭 灤縣 舊城鎮 ▲山東省 烟台 龍口 黃縣 ▲熱河特別區

▲北京 天津 上海（以上三處通匯銀兩現洋不匯奉票）

本號附設倉庫營業廣告

本號爲便利商業工業通融資金起見兼辦貨物抵押放欵利息格外公道並於大西關建築倉庫收存貨品一切規則不及備載如承惠顧請臨本號面洽可也

本號營業股 中國電話三三六號 日本電話三〇八番 倉庫 中國電話一一七八號

十五彩石印 十五色套版 美人月份牌奉送

凡購和合藥水補血補腦新藥後天血胃腸新劑國路福之內無論何品半打以上者於特約店奉送美人大月份牌一張不取分文期以一月爲限逾時恕不再送

旅行與國路福

吾國幅員廣袤氣候飲食在在不同故旅行家時有水土不服之虞而窮鄉僻壤又乏良醫識者若之考水土不服之症實由消化不良所致若消化力強可保無虞故爲旅行家計必携國路福常服之消化力日壯決無水土不服之虞者從茲安然旅行

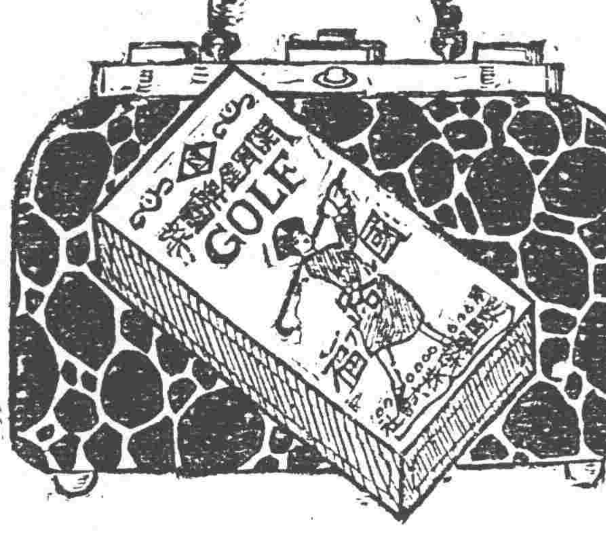

國中一路平順福祿隨緣

國路福係泰昌公司所發明消化新劑消化不良者服之則消化力轉強氣弱者服之消化力益加旺盛 定價二角半 五角 一元三角

虔製本舖 泰昌製藥公司

各處均有代售

特約店 安東縣 井上誠昌堂 鐵嶺 平記大藥房 營口 東瀛大藥房 漢口 若林洋行 青島 井上誠昌堂 北京 信昌大藥房 奉天 井上誠昌堂 長春 藤田大藥房 大連 小林大藥房 南京 丸三大藥房 濟南 文明公司 奉天 佐藤廣濟堂 哈爾濱 井上折半藥房 漢口 思明堂書房 上海 東亞公司 天津 金山大藥房

救我復生

余於去歲春間偶染梅毒之症初起不以爲意嗣變內疳每小便時疼痛帶血類如針刺醫藥罔效日益加劇既而傳至精絃鵝頭腫爛不能動轉累及週身又往射六百零六藥針果立見功效七日全愈乃經三個月後舊症復發遂又打藥針一次又數日全愈及兩月後其病又犯遂又往連打藥針三次不意此次竟毫無功效不但前症盡犯而更遊生倒反甚於前者十倍矣終日憂悶無可加何乃忽聞友人談及奉天英美藥房專門外科尤精花柳一門醫術出奇神效第一余即往求治經洗上吃三種之藥一二日其痛立止又服授毒水七日遂毒化爲膿水由大小便排洩之毒氣自散不數日其病全愈矣伏思余所得惡疾已成不治之症幸逢先生妙手完全治愈無以報德特登報鳴謝耳

○英美藥房開設在奉天大西關上頭

○報恩人安東縣永發祥執事人李連科謹啓

各種槍砲火藥及附屬品廉價批發

啟發所批賣峯賓硝安爆藥 比較櫻牌炸藥其効力毫無遜色使用上完無危險礦業道路業均可應用價值極廉並非他品所及

奉天小西關大街第四區第廿七號（公益公司院內）

槍砲火藥 批發 天和公司 電話一百八十九號

中華書局最近出版 新書

新世紀叢書 新疆遊記 一冊一元二角 謝彬著

書係日記體，費時四百廿七日，行程四萬六千餘里，足跡所經，觀察所及，將廣大富源未經開發之新疆，凡財政，吏治，軍政，國防，教育，實業，外交，交通，建置：等詳栽靡遺．且於財政劃界諸問題，條陳意見，山川河流，相沿爲地理家所錯誤者，亦經謝氏訂正不少．

▲教育叢書 道爾頓制概觀 舒新城編 一冊 八角

道爾頓制是最近兩三年發生的一種新教育方法，創始於美，漸次普及於世界各國，輸入我國也已經有了一年．在我國最初試驗此制的是吳淞中國公學中學部，本書的編者，即主持此項試驗的一人．編者認此制可解除舊制學校的許多困難，極適於兒童個性之發展．並且無論已否實行新學制之學校，均可做行，設備方面不必有多少更動，而教學的精神可完全一變．渴望改進我國教育界的先生們，實有起而研究和試驗此制之必要．

▲青年叢書 心理學初步 舒新城編 一冊 六角

近年出版的心理學書很多，但這本書的程度是以中學生可以自修作標準的．著者是提倡道爾頓制最力的一人，因實驗此制時深感現在出版界可供中等學生自由閱讀的書太少，特集合青年教育家多人，編輯青年叢書，以應這種需要，這本書便是此項叢書的第一種．著者又曾擔任長沙福湘女學湖南省立第一師範吳淞中國公學中學部等校心理教授，經驗異常豐富，所以這本書的取材和編輯方法，都極合初級師範和中學校教科書之用．

宋春舫論劇 一冊一元二角

此書係宋先生近年談劇之作，有西洋名劇之譯本，有關於戲劇之論文，皆在各日報雜誌發表者，此次又詳加校訂，全書約十萬言．

▲張子祥課徒畫稿 連史紙四大冊布套一函定價三元六角 特價一元

全稿凡二百十頁四時花卉果蓏草樹芝石魚鳥昆蟲之畫法均就一鳥一蟲一花一葉分類示範每類各若干種學者可任意配合或斟酌損益自成新製後附完全章法三十九幅筆極簡單略示學者以布局之法習畫者得此練習獲益非淺

▲國音獨習法 馬國英編 一冊一角

本書共四十練習分字母和拼音複習字母和拼音五聲複習五聲綜合練習由簡入繁頗便練習

▲國語普通會話 馬國英編 一冊一角半

全書二十課每課分詞類和句法兩種練習詞類方面以普通社會口頭日常應用的最爲標準分類編入各課句法方面採取應用的詞類繁的不容易明瞭的容易誤會的插入句中顯明他句裏各種的用法

▲英文本國音字母書法體式 馬國英編 一冊三角

教育部頒布的正式字體有印刷體書寫體又分楷書草書在每種體式後加說明本局特把全文印出另譯英文本以供各國人士研究中華國音之用

▲兒童文學叢書 小說 五六七集 每集七分

本書材料活潑向爲兒童們所欣賞現又續出五集—魔洞—六集—小黑球—七集—小獅和野牛六集起封面三色版精印書裏的插圖又加添小朋友們快買來看呀

▲中華古今畫範 連史紙四大冊布套一函定價三元六角 特價一元

廉氏小萬柳堂皮藏名蹟頗富由書學名家丁寶書先生摹臨副本並君數十年來積稿若干茲先將花卉翎毛計二百頁付金屬版精印自宋之徐黃起以逮元明清各大家無一不備學者手此一編於畫法源流筆之方法均能心領神會

▲楞嚴貫攝 十冊布套一函定價三元六角特價二元

楞嚴經義奧妙讀者頗難領悟清初劉開道居士取楞嚴正脈合轍二書研味參伍用經書講章之例融會編之分章過脈聯絡照應刪繁就簡取諸正脈者十之六取諸合轍者十之四間附心得頗易悟解

▲歸玄恭遺著 一冊五角

明歸玄恭爲震川先生之曾孫與顧亭林同里齊名徒以遯跡韜光聲華久秘故世不盡知所著詩文流傳絕少茲編所輯得文七十九篇詩二百廿七首多磊落不平悲歌慷慨之作

（※123）

製造發賣品

油漆、清油、光明丹
白油、面子、玻璃灰
比斯（室內墻壁塗抹用）、紅土

大連市沙河口台山屯（裴印脫）滿洲ペイント株式會社 電話五六五〇番

奉天代理店 奉天浪速通 藤田洋行 電話二三四、二一四、三四番

長春代理店 長春東斜街 大信組 電話三三四番

滿州總代理店

鑛山電燈電話諸機械五金雜貨批發

契約批貨 誠實迅速

奉天小西關 西髙公司 電話五六〇番

東京 國末式鐵柜

國末鉄柜老柜 目錄進呈

國末鉄柜購買有保險證爲憑

硝石硫黃臭蟲粉藥 漂白材料醫工藥品 色色兼全價廉貨高

防疫藥水 六百六號

謹啓者敝店專製造醫化學用藥品原料及各工廠應用各種工業藥品原料如繭綢織廠草帽等漂白材料無不兼備並代理東西洋漂料顏料香料等品批發東洋硝石硫黃自開設以來深蒙各界歡迎近爲發展營業便利主顧計特添設華商部專爲招待華人一經惠顧異常歡迎無論面訂函購車裝船載或郵送異常迅速且取價從廉每月印有價目表按月郵寄伏祈賜顧幸甚

上海英瑞煉乳公司 雀巢牌牛乳粉 勒吐精代乳粉 南北滿洲總代理批發

大連市山縣通四九 株式會社 乾卯商店謹啓 華經理 于春山

電話（長）一六〇九 三〇一七番 振替大連口座二二五番

秘毒速治膏

此膏諸般惡瘡無名腫毒下疳便毒魚口一切之瘡癧膿血淋漓膿水時流潰爛不堪臭穢難忍等症俱用此膏秘毒速治生肌消腫收口奏効如神眞天下一方之聖劑也

發售處 廣濟堂藥房

本店 奉天小西關大街路南 電話日二二三 中一〇八一

分支店 奉天新市街日吉町 電話日七七五 遼源縣鄭家屯 蒙古白音太來 興京縣新賓堡 通化縣

各地藥舖均代售

吉田醫院

內科外科 一般診療

日站江之島町一四 電話三二七番

本行專辦

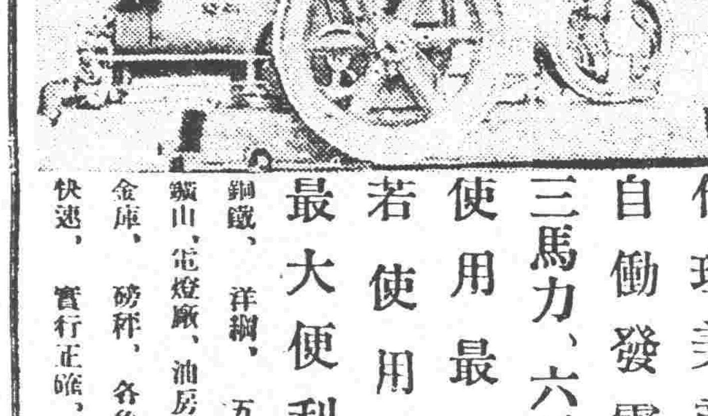

代理美商公懋洋行
自働發電 火油機
三馬力、六馬力、十馬力、
使用最簡便價廉
若使用農家灌溉
最大便利不如此機

銅鐵、洋鋼、五金、原料、兵工廠、礦山、電燈廠、油房火磨、各廠所用大小機器、金庫、磅秤、各色染料、價格公平、契約快速、實行正確、諸位到本行面議証確實

奉天 同天洋行

城站琴平町六番地 大南門裡路西 電話日一四二 中二一九

奉天小西關 南滿公司 各樣煤炭一概俱全 電話日五二六番 中國五一六號

奉天西塔 三有公司 牛心臺無煙煤 電話中一二〇〇番 日四三〇號

普生醫院

內外兩科 產婦兩科 花柳科

地點大西關高等審判廳斜對過 中國電話一三五三號 日電話一五四四番

本院長曾充南滿病院女醫士歷有七年

住院隨意 院長女醫 且美千與

奉贈 中文詳釋 婦人病症治療法 共八十頁 不取分文

夫婦人患疾病。而不知治療。置之不理者。適使此光明有興趣之世界。變爲黑暗苦痛之陰國也。凡婦女之極宜注意者乃左列各症。皆係患子宮病之確據。故最可畏者也。

一、赤白帶下
二、手足或全身冰涼
三、月經不調以及經血過多或過少
四、常時頭痛及腰痛
五、頭痛目眩尿意頻來

如有上症。絕難受孕。故必須先行醫治子宮病。始能得貴子。敝藥房延請婦人科專門名醫增田醫學博士。並佐藤醫學士北島醫學士。著婦人病治療法一書。爲普及起見。特譯中文。以廣布之於天下。凡欲索閱諸賢。請以此報裁下。或用明信片。函知敝藥房。當即隨郵寄上。不致有誤。

日本東京市京橋區新榮町四丁目 命之母本舖 笹岡省三藥房 電話京橋二二〇一番 振替東京五〇五〇番

▲往北車 ▲往南車 ▲營口大石橋間▽ ▲大連旅順間▽ 朝鮮線（日本時刻）